BIBLIOTECA MITRE
R.E.DE S.MARTIN 1343
R

LOS ANDES

DIECISEIS PAGINAS
Precio del Ejemplar $ 6.00

Año XCIII | Registro Nacional de la Propiedad Intelectual Año 1974: Nº 1.270.582 | MENDOZA — Miércoles 24 de Setiembre de 1975 | Publicación adherida al Instituto Verificador de Circulaciones | Núm. 31.052

El plan antisubversivo analiza hoy el gabinete

Considerará otros proyectos que serán enviados al Congreso para ser tratados en extraordinarias

BUENOS AIRES, 23. (NA). — Los proyectos de legislación antisubversiva que serán enviados al Congreso Nacional para ser tratados en las sesiones extraordinarios, serán analizados mañana en una reunión de gabinete nacional que, a partir de las 10, se realizará en la sala de situación de la Casa de Gobierno y en la que, asimismo, se considerarán los proyectos que cada uno de los ministros considera que, deben ser motivo también de su inclusión en el decreto de convocatoria que hará el Poder Ejecutivo para los primeros días de octubre próximo.

Participarán en las deliberaciones los comandantes generales de las tres Fuerzas Armadas, general Jorge Rafael Videla, almirante Emilio Eduardo Massera y brigadier Héctor Luis Fautario; el jefe del Estado Mayor Conjunto, general de brigada Eduardo Ignacio Betti; el vicepresidente segundo en ejercicio de la presidencia provisional del Senado, Américo García; el presidente de la Cámara de Diputados, Nicasio Sánchez Toranzo, y el jefe de la Policía Federal, comisario general (R. E.) Omar Pinto.

Esta tarde, el ministro de Justicia, Ernesto Corvalán Nanclares, entrevistó al presidente provisional del Senado en ejercicio del Poder Ejecutivo, Italo Luder, a quien, según lo manifestó posteriormente, entregó los proyectos relacionados con el departamento de Estado a su cargo que, a su juicio, deberán ser incluidos en el temario del decreto de convocatoria.

Como se recordará, la semana anterior, en su primera reunión con el gabinete nacional, Luder pidió a cada uno de los ministros que preparasen los proyectos que, a su juicio, deberán ser remitidos por el Ejecutivo al Congreso para su consideración en las extraordinarias.

El tema fundamental a considerarse en la reunión de mañana, será el relacionado como decimos, con la legislación represiva de la subversión y el terrorismo.

Al respecto, habían sido elaborados anteriormente algunos proyectos de ley de defensa nacional; Ley de Seguridad y de represión de este tipo de actividades.

No se descarta tampoco la posibilidad de que algunos de esos proyectos contemple la creación de un organismo que coordine y centralice la acción antisubversiva en el país, similar a la Secretaría de Seguridad Nacional, cuya creación fue dejada posteriormente en suspenso.

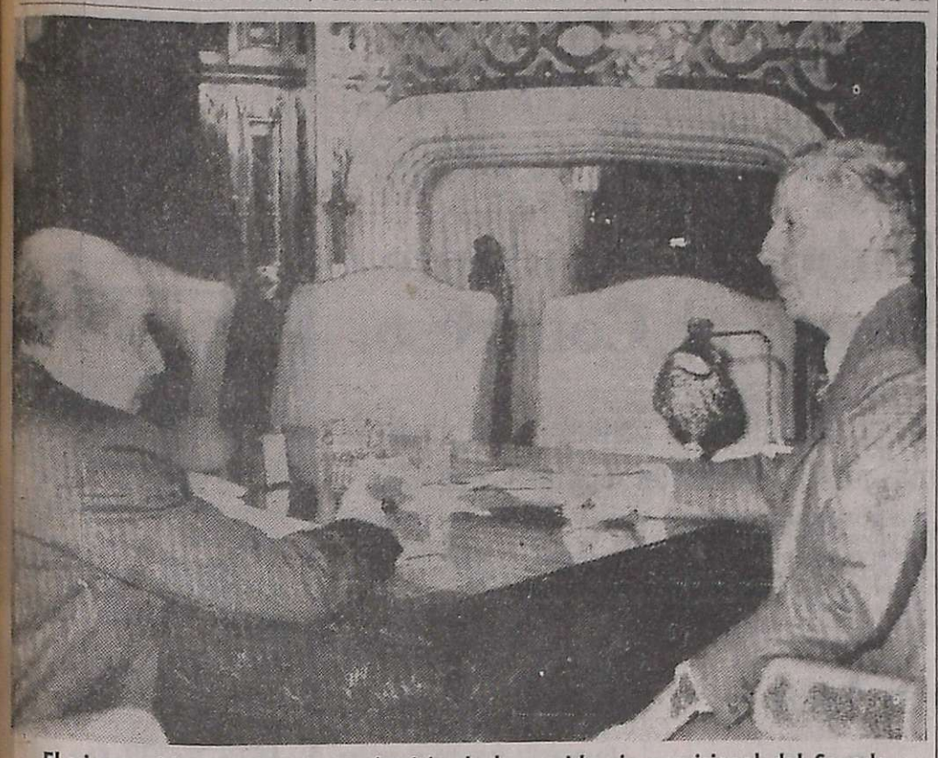

El vicepresidente primero en ejercicio de la presidencia provisional del Senado, doctor Américo García (izquierda), conversa en la Casa de Gobierno con el doctor Italo Luder. (Radiofoto de Télam).

La actividad del cuerpo legislativo se analizó

Lo hizo Luder con el titular interino del Senado

BUENOS AIRES, 23 (NA). — El titular interino del Senado de la Nación, Américo García, trató hoy con el presidente de ese cuerpo a cargo del Poder Ejecutivo, Italo Argentino Luder, diversos aspectos relacionados con la actividad del cuerpo legislativo, en una reunión de cerca de una hora de duración de la cual no habría estado ausente el análisis de los problemas institucionales que afectan a la coalición mayoritaria.

El senador Américo García (Frejuli-MID) ocupa actualmente la presidencia del cuerpo a raíz de que su titular provisorio es el doctor Luder y el vicepresidente primero, Carlos Evans, solicitó licencia.

El visitante, al concluir las deliberaciones en el despacho presidencial de la Casa Rosada, anunció que en la reunión del gabinete nacional por realizarse mañana se considerarán "los temas que el Poder Ejecutivo enviará al Parlamento para ser tratados en las sesiones extraordinarias, de acuerdo con el inofrme que al respecto proporcionen los distintos ministerios".

Sobre los motivos de la visita a la Casa Rosada, Américo García indicó que "yo estuve con licencia la semana pasada y mi concurrencia al Senado fue muy escasa, por lo que recién ayer comencé a atender plenamente los asuntos del cuerpo, y al respecto quería conocer las opiniones del doctor Luder sobre una serie de temas cuyo tratamiento ya se había iniciado".

Sobre la línea que impondrá a su gestión al frente del Senado, García indicó que "me hice el propósito de que mientras ejerza la presidencia por estas semanas no voy a cambiar absolutamente nada; voy a mantener la línea con que el doctor Luder se manejó en la conducción del Senado Nacional".

Finalmente, consultado sobre la resolución del problema en torno de la Ley de Alquileres, el senador García argumentó que "personalmente creo que es indispensable e impostergable que tenga definitiva sanción la ley de locaciones urbanas y pueda dar soluciones a los problemas que se han creado".

Invitación cursada a partidos del Frejuli

BUENOS AIRES, 23 (NA) — Confirmando su intención de mantener una serie de reuniones con los distintos partidos políticos que actúan en el ámbito nacional, el presidente provisional de la Nación, Italo Argentino Luder, cursó hoy una invitación a los titulares de todas las agrupaciones que conforman el Frente Justicialista de Liberación (FREJULI) para reunirse el viernes próximo a las 17.

La reunión se llevará a cabo en el salón blanco de la Casa de Gobierno y marcará el comienzo de una nueva etapa de diálogo entre el Poder Ejecutivo y los partidos políticos. Se descuenta en esferas gubernamentales que a los miembros de la coalición oficialista seguirá el titular de la Unión Cívica Radical, Ricardo Balbín, posiblemente la semana próxima.

Wehner asumió en Granaderos

Remplaza al coronel Sosa Molina

El coronel Rodolfo Wehner, durante la ceremonia en en la que asumió la jefatura del regimiento Granaderos a Caballo General San Martín. (Radiofoto de Télam).

BUENOS AIRES, 23. (N.A.). — Asumió hoy su cargo el nuevo jefe del Regimiento de Granaderos a Caballo, coronel Rodolfo Wehner, en remplazo del coronel Jorge Sosa Molina que pasó a desempeñarse en dependencias del Comando General del Ejército.

Fue puesto en funciones por el titular de la jefatura III (operaciones) del Estado Mayor General, general de brigada Leopoldo Fortunato Galtieri, en una ceremonia que se cumplió en los cuarteles de la Unidad Escolta Presidencial, en Palermo.

Posteriormente los coroneles Sosa Molina y Wehner, concurrieron a la Casa de Gobierno, donde les fue ofrecido un almuerzo por el Presidente provisional del Senado en ejercicio del Poder Ejecutivo, doctor Italo Luder.

El coronel Wehner nació en esta capital y egresó como subteniente de Caballería en 1948, siendo su primer destino el Regimiento Cinco de Caballería.

Mensaje de Primatesta al periodismo

CORDOBA, 23 (Télam). — "El periodista es el historiador de su propio tiempo. Es testigo de la verdad y no puede decir sino la verdad. No puede dejar de decir la verdad", afirmó el arzobispo de Córdoba, cardenal Raúl F. Primatesta, ante los egresados de la Escuela Superior de Periodismo del centro de la república.

En su homilía, el alto prelado no sólo se dirigió a los periodistas egresados, sino a todos los hombres de prensa y de los medios de comunicación social del país.

Señaló que "el cristianismo, el hombre —cualquier hombre — está llamado a la confesión de la verdad. Para conocer la verdad y vivir, no sólo en el orden meramente natural, sino en el orden interior más alto de la gracia de Dios. De la vida".

Refiriéndose a la parábola del sembrador, indicó que "nos muestra cómo se puede traicionar de tantas formas la verdad". Y aseguró que "somos testigos y debemos descubrir esa vida en la vida de los hombres, que tantas veces se desfigura por las pasiones".

Se seguiría el ejemplo de Córdoba para otros estados intervenidos

BUENOS AIRES, 23 (NA).— A partir de la semana próxima podrían comenzar a perfilarse definiciones acerca de la situación de las provincias intervenidas.

Según se supo en medios allegados al Consejo Nacional Justicialista, la conducción partidaria alentaría el propósito de repetir en cada una de las provincias intervenidas la experiencia de Córdoba, es decir, la designación de un político peronista de predicamento local como comisionado federal en cada distrito intervenido. En Córdoba, como se sabe, el brigadier Raúl Oscar Lacabanne fue remplazado por el dirigente cordobés Raúl Bercovich Rodríguez.

Esta designación permitió, en Córdoba, iniciar el intento de unificación de dispersos y enfrentados sectores peronistas. La conducción partidaria cree poder repetir esa situación en las demás provincias, si en cada una de ellas encuentra al hombre capaz de constituirse en factor aglutinante.

Este tema sería uno de los primeros que examinaría, a su regreso al país, el ministro del Interior, Angel Federico Robledo, quien antes de viajar a Estados Unidos fue debidamente impuesto sobre el criterio que sustenta la conducción partidaria. El tema también habría sido examinado en el reciente almuerzo mantenido por el presidente Italo Argentino Luder con los consejeros José Báez y Manuel Torres.

De acuerdo con el marco impuesto a los ámbitos de acción del partido y del gobierno, la conducción peronista expuso su inquietud y ahora deja que las autoridades definan la situación según su propio criterio.

Esta posible variante descartaría la hipótesis de un inmediato llamado a elecciones para la normalización institucional de las provincias intervenidas. Sólo en alguno de esos distritos —podría ser Formosa— se mantiene la posibilidad de una elección provincial. Cabe consignar que en Formosa no sólo la oposición, sino prácticamente todos los sectores del justicialismo han reclamado la convocatoria a comicios.

Fue considerado un programa económico

Lo trató el equipo de Cafiero y se daría a conocer a fin de semana. Habrá prioridad para el trabajador

BUENOS AIRES, 23 (NA). — El ministro de Economía, doctor Antonio Cafiero, confirmó este mediodía que se está considerando un programa económico, el que fue sometido hoy a estudio del gabinete económico y que sería públicamente anunciado a fines de la presente semana.

Cafiero formuló estas declaraciones al término de la deliberación de algo más de tres horas que tuvo el equipo económico en el Salón de Acuerdos, bajo su conducción.

Dijo también que habían sido analizados los proyectos que serán incluidos en las sesiones extraordinarias del Congreso Nacional. Ratificó en esta oportunidad que se trata de tres proyectos básicos, que son: A) El presupuesto nacional para 1976; B) El paquete de medidas destinadas a formular una reforma impositiva, tema que demandó la mayor parte de las deliberaciones de hoy y C) La estructuración del sistema de aportes correspondientes al Instituto Nacional de Obras Sociales, tanto en lo que se refiere a la parte patronal como obrera.

El ministro de Economía descartó ante los periodistas la idea de formar un comité de funcionarios, tanto de economía como de trabajo, a fin de analizar la estrategia por desarrollar en el corto, mediano y largo plazo respecto de los salarios.

El doctor Antonio Cafiero (centro), hace declaraciones al periodismo acompañado por los integrantes del equipo económico. (Radiofoto de Télam).

"Es decir —aclaró Cafiero— no se contemplan modificaciones de la situación actual, pero se sigue atentamente la evolución del salario real. Se dará máxima prioridad a la situación de los trabajadores, de manera de corregir de inmediato cualquier desviación que pudiera producirse".

El jefe de la conducción económica dominó su sorpresa cuando se le preguntó si se encontraban en esta capital los representantes de los capitales árabes, que habían ofrecido un crédito de 3.000 millones de dólares.

Cedió entonces la explicación al presidente del Banco Central, doctor Emilio Mondelli, quien señaló que no se encuentra aquí ninguna misión árabe.

Admitió, no obstante, que en el curso de las últimas 24 horas había conversado con dos personas que le aportaron algunos antecedentes de la operación propuesta.

—Me visitaron —agregó— por aquel viejo asunto y de ese préstamo se habló, naturalmente.

—¿Podemos interpretar esa conversación como una negociación formal?, insistieron los periodistas.

—No hay ninguna negociación formal entablada —respondió el presidente del Banco Central.

Y concluyó reflexionando: "No hay todavía seguridad de nada". Finalmente se preguntó al ministro de Economía si había sido considerada la situación de Aerolíneas Argentinas.

—No, —fue la seca respuesta recibida.

Un polémico debate se prevé hoy en la Cámara

Tratará ésta el proyecto de modificación del presupuesto

BUENOS AIRES, 23 (NA). — "El proyecto presentado por el Poder Ejecutivo por el cual se solicita la modificación del presupuesto para el año corriente es, sin duda, el documento más insólito de la historia de la economía nacional", denuncia el bloque radical de diputados nacionales al fundamentar su dictamen en disidencia y anticipa el polémico tono que adquirirá mañana en el recinto del debate en torno a la ampliación del presupuesto fiscal correspondiente a 1975.

Detalla después que ante un déficit previsto originariamente, para 1975, en la ley 20.594 de pesos 18.512,4 millones de pesos, pasa en el presupuesto ahora en consideración a un déficit de pesos 163.635,4 millones, es decir, un incremento del 801,4 por ciento sobre la estimación primitiva".

"En la medida que el P. E. ha excedido las erogaciones autorizadas por la ley 20.594 como todo lo hace suponer, se han realizado actos ilegales que significaran responsabilidades muy graves para los funcionarios actuantes.

"Debe terminarse con la posibilidad de que funcionarios, discrecionalmente, puedan en un instante revaluar las divisas extranjeras en deterioro de nuestro signo monetario en mas de un 160 por ciento o incrementar el déficit presupuestario de manera explosiva por un aumento salarial a los agentes estatales también en un 160 por ciento".

"No es posible tampoco — subraya el radicalismo— que los funcionarios que tales daños causan al país puedan retirarse impunemente y que los que los sucedan inicien su acción con una crítica sobre lo anteriormente ocurrido".

Desarrollo confuso de la sesión de ayer

BUENOS AIRES, 23 (N.A.). La reiteración de la insuficiencia de número reglamentario en el recinto en el momento de las votaciones y la frecuencia de cuartos intermedios "en las bancas" para aunar criterios, motivaron un desarrollo confuso de la sesión de tablas que realizó esta tarde la Cámara de Diputados de la Nación.

Al reanudarse la consideración del proyecto de ley por el cual se determina un seguro civil obligatorio para los automotores se suscitó un prolongado debate en torno a la privatización o estatización del mismo.

Un cuarto intermedio selló la coincidencia para aprobar la iniciativa en general, aunque poco después, cuando se replantearon las disidencias en particular se resolvió devolverlo a comisión para un análisis más prolijo.

Se registró un fuerte aumento del circulante

BUENOS AIRES, 23 (NA). — En los ocho primeros meses de 1975 la expansión del circulante creció a un ritmo del 90 por ciento anual, no obstante lo cual el proceso de iliquidez continuó acentuándose durante ese período.

Así lo señala el análisis mensual de estadísticas monetarias y bancarias preparado por la Asociación de Bancos Argentinos (ADEBA), que también proporciona otros significativos índices relacionados con el crédito bancario, las fuentes de creación monetaria y la relación préstamos-depósitos.

Según ADEBA, el coeficiente de liquidez alcanzó en la primera semana de agosto el nivel más bajo desde que la entidad lleva estadísticas.

Subsecretario en Cultura y Educación

BUENOS AIRES, 23 (Télam). — Fue designado subsecretario de Cultura del Ministerio de Cultura y Educación de la Nación el profesor Osvaldo César Guglielmino, según se informó oficialmente.

Por otro decreto del Poder Ejecutivo nacional se designó director del Banco Hipotecario Nacional a Pedro Eugenio Alvarez.

Por otro instrumento legal fue designado vicepresidente de la citada institución crediticia oficial, Alejandro Roberto Marino.

El agente de policía Tim Hettrich detiene a Sarah Moore con una mano mientras que con la otra sostiene el revólver con que la mujer intentó asesinar al presidente Gerald Ford. Es auxiliado por otros policías y público. (Radiofoto de UPI).

Gerald Ford regresará el mes próximo a California

No cree, se dijo, que con sus presentaciones públicas incite a los asesinos potenciales

WASHINGTON, 23 (UPI). — El presidente Gerald Ford no cree que incite a asesinos potenciales con sus presentaciones publicas y probablemente regresara el mes próximo a California, donde ha sobrevivido a dos atentados con armas de fuego en los pasados 18 días, dijo hoy su secretario de prensa.

"El sentir del presidente es que sus viajes y su comportamiento no representan ningún tipo de acción que pueda ser considerado ostentación de su cargo. Tampoco cree que ninguna de sus acciones represente osadía o atrevimiento para cierto tipo de individuos", señaló Ron Nessen en rueda de periodistas en la Casa Blanca.

Nessen dijo que Ford está considerando viajar a Los Angeles el 29 de octubre y a San Francisco al día siguiente, para asistir a reuniones de recaudación de fondos del Partido Republicano. Agregó, sin embargo, que "todavía no ha hecho su decisión final sobre el viaje".

En Sacramento el día cinco de este mes Lynette Alice Fromme, de 26 años y miembro de la secta de Charles Manson —condenado a prisión perpetua por una serie de atroces asesinatos—, apuntó una pistola automatica contra Ford cuando este estrechaba manos con el publico mientras caminaba rumbo al edificio de gobierno de California.

Esa pistola no fue disparada. Pero ayer en San Francisco Sara Jane Moore, de 45 años, hizo fuego contra Ford con una pistola calibre 38. La bala no alcanzo a Ford, que resulto ileso en el incidente.

Presionado por los periodistas sobre sugerencias respecto a que Ford reduzca o cancele sus presentaciones públicas, por lo menos durante algún tiempo, Nessen rechazó desdeñosamente un "periodo de descanso'.

"Si estudiamos la propuesta hasta su conclusión, el presidente se convertiría en un prisionero dentro de su propio despacho", respondió el secretario de prensa.

Nessen citó las palabras de Ford a su regreso anoche a la Casa Blanca: "lo importante es que no creo que ninguna persona como el presidente, o cualquier persona que ocupe un cargo político importante, deba acobardarse al confrontar a un limitado número de personas, de entre los 214 millones de norteamericanos, que deseen tomar la ley en sus manos... yo no capitularé bajo ninguna circunstancia, y espero que los otros tampoco lo hagan".

Trascendido acerca de la agresora

SAN FRANCISCO, 23 (UPI) — Sara Moore, que disparó ayer contra el presidente de Estados Unidos Gerald Ford, pidió a la policía que la mantuviera en custodia 24 horas antes del atentado, cuando fuera detenida el domingo por portar un revólver, según trascendió hoy.

Poco después de ser arrestada ayer frente a un hotel de San Francisco, en cuyo interior se encontraba el mandatario, la señora Moore, divorciada, de 45 años y madre de un niño, declaró a sus interrogadores que habría matado a Ford "si hubiera tenido conmigo mi 44".

La mujer se refería al hecho de que el revólver calibre 44 le fue confiscado por la policía de San Francisco. El arma del atentado, un Smith and Wesson calibre 38, la compró pocas horas antes de usarla contra Ford.

Begnis inició gestiones para conjurar la crisis

El peronismo pide la intervención federal

BUENOS AIRES, 23. (NA). — El gobernador de la provincia, Carlos Sylvestre Begnis, dio hoy el primer paso para conjurar la crisis institucional producida por el rompimiento del pacto preelectoral con el Partido Justicialista, al anunciar la designación de ministros y subsecretarios que remplazarán en sus cargos a los afiliados peronistas que renunciaron a sus altos puestos en cumplimiento de la orden que en tal sentido diera hace 15 días el consejo nacional partidario.

Todos los designados pertenecen al nuevo agrupamiento Linea Popular, que lidera el gobernador, y solamente resta nombrar al ministro de Bienestar Social y a los subsecretarios de Justicia y Gobierno, en lo que respecta al gabinete.

Luego deberá completarse el elenco gubernamental hasta cubrir poco menos de 200 cargos a los que renunciaron funcionarios peronistas en la administración pública y en organismos provinciales.

Aún cuando ayer se consideraba inminente la reorganización, esta mañana sorprendió el anuncio, por cuanto se lo esperaba para horas de la noche.

La decisión de Begnis no apagó completamente, sin embargo, las versiones sobre intervención federal al poder ejecutivo que circularon casi desde el momento en que se tuvo conocimiento de la decisión del justicialismo de denunciar el acuerdo de gobernar en conjunto. Ahora se barajaba la posibilidad de que la intervención pudiera concretarse a mediados de octubre, una vez que el parlamento nacional estuviera en receso, respecto de sus sesiones ordinarias que finalizarán el 30 del corriente.

Solicitan a Báez la intervención

BUENOS AIRES, 23 (NA). — Sectores justicialistas de Santa Fe le solicitaron hoy al vicepresidente segundo del consejo nacional del Partido Peronista, José Báez que se gestione ante el Poder Ejecutivo Nacional la intervención a la provincia.

Durante el día de hoy, Báez recibió en su despacho a delegaciones de la provincia de Santa Fe. Concluidas las conversaciones, el dirigente informó a los periodistas que había mantenido contacto con representantes de la CGT y 62 y diputados provinciales, los cuales —reveló— le testimoniaron su adhesión al consejo nacional en el sentido de que el justicialismo pasase a la oposición en Santa Fe.

Báez indicó que el consejo había ratificado su actitud de asumir una severa oposición aunque aclaró que de ninguna manera se entorpecerán aspectos del gobierno que pueda significar un perjuicio a la provincia.

Bercovich abogó por la pacificación en Córdoba

CORDOBA, 23 (NA). — El interventor federal, Raúl Bercovich Rodríguez desarrolló una intensa tarea durante la primera parte de la jornada de hoy, oportunidad en que se conocieron los decretos de aceptación de renuncias y designaciones de varios funcionarios que lo acompañarán en su gestión.

Entre las dimisiones aceptadas, se cuentan la del secretario de coordinación y programación, capitán Roberto Andrés Lacabanne; del secretario de estado Técnica, vicecomodoro (RE) Dante Manuel Penas; del subsecretario de prensa, Nemesio Romero; y del director de difusión, Alejandro Félix Alac.

Por otros decretos, se designó a Francisco José Martínez Iglesias, como secretario de Coordinación y Programación; Telésforo Mosquera Ubio, como secretario de Estado Técnica; y se le encargó la Subsecretaría de Prensa y Difusión al secretario privado del Poder Ejecutivo, Oscar Miguel Terraza.

Entretanto, el interventor Bercovich Rodríguez continúa realizando gestiones para la cobertura del Ministerio de Economía. Se sabe que el funcionario ofreció ese cargo a Carlos Berardo, pero se desconocía hasta hoy la respuesta del dirigente político del movimiento justicialista cordobés.

Por otra parte, el flamante interventor recibió la adhesión de distintos sectores en audiencia que concedió durante la mañana de hoy. El titular del Poder Ejecutivo dialogó con el presidente del tribunal superior de justicia, doctor Amilcar Sánchez Freites, quien puso a disposición del comisionado federal la más amplia colaboración del organismo a su cargo.

Al recibir luego a una delegación de la CGT. 62 Organizaciones y jefes políticos del interior de la provincia, Bercovich Rodríguez, habló de trabajar por la pacificación de Córdoba, propiciando las elecciones para el año 1977.

Entre los visitantes se contaban Alfredo Martini y Mauricio Labat, secretarios general de CGT y 62 de Córdoba. En la ocasión, los dirigentes le manifestaron al comisionado federal su colaboración a la obra de gobierno, y Bercovich Rodríguez respondió que su labor estará "destinada al pueblo de Córdoba y a la unidad del movimiento peronista, para lo cual es necesario, en primera instancia, la pacificación".

Homenaje a Mariano Moreno

Miembros del Instituto Popular Moreniano depositan una ofrenda floral al pie del monumento a Mariano Moreno, en la Capital Federal, con motivo del 197º aniversario del natalicio del prócer. (Radiofoto de Télam).

Preocupa la emigración de técnicos y científicos

Luder y Busacca trataron el problema. Opinión sobre la actuación de soldados en la lucha contra la sedición

BUENOS AIRES, 23 (NA).— El vicepresidente primero de la Cámara de Diputados, Salvador Busacca, mantuvo esta tarde una prolongada reunión con el presidente provisional del Senado en ejercicio del Poder Ejecutivo, Italo Luder, a quien, según lo manifestó posteriormente, solicitó su apoyo para la reconstrucción de los programas de ciencia y tecnología y para "la recuperación de toda la materia gris que en estos últimos tiempos hemos perdido y que ha emigrado a otras partes del mundo".

Busacca, que preside la comisión de ciencia y tecnología de la Cámara de Diputados, agregó que el doctor Luder se mostró "interesado y realmente preocupado por este problema y manifestó que dará todo el apoyo, en la medida de sus posibilidades".

Explicó que sólo entre el personal de Yacimientos Petrolíferos Fiscales y la Comisión Nacional de Energía Atómica, se han ido del país más de doscientos técnicos de alto nivel, "lo que da una idea de la magnitud del problema".

Afirmó que no consideró con Luder el tema relacionado con el regreso de la señora de Perón, y admitió que, en líneas generales, se habló de los temas que se incluirán en el período de sesiones extraordinarias del Congreso.

Uno de los cronistas le preguntó qué opina sobre la intervención de los soldados conscriptos en la lucha antisubversiva, a lo que Busacca respondió:

"Según lo han manifestado en alguna oportunidad altos jefes de las Fuerzas Armadas, lo que se procura es que no entren soldados en la lucha activa, sino que la misma esté encarada por oficiales y suboficiales; se me dice, por ejemplo, que en Tucumán, los soldados cuidan establecimientos pero no están en la lucha activa.

"Usted, como legislador —insistió el cronista— no tiene conocimiento de la muerte de un soldado conscripto en Tucumán?".

"Se ha dicho —respondió Busacca— que eso era consecuencia de que estaba cuidando un lugar determinado, pero no en la acción".

El mismo periodista le manifestó que el partido bonaerense de Berazategui hubo un enfrentamiento entre extremistas y la policía y el ejército le preguntó si tenía conocimiento de que hubiesen actuado en él, soldados conscriptos en la lucha frontal, a lo que el legislador afirmó no tener conocimiento de ella.

Hubo un incidente frente al Congreso

Lo protagonizaron deudos y amigos de una niña muerta en confuso episodio

BUENOS AIRES, 23 (NA). — Con un incidente previo ante las puertas de acceso al Congreso Nacional, fueron sepultados hoy los restos de María Cristina González, de un año y medio de edad, muerta el domingo cuando recibió un balazo en un confuso episodio en el que participaron efectivos policiales que perseguían a un vehículo sospechoso.

Los restos de la pequeña fueron trasladados esta tarde al cementerio de la Chacarita, pero al pasar frente al edificio del Parlamento, los deudos y un grupo de amigos intentaron ingresar con el féretro hasta la Cámara de Diputados.

La guardia impidió el acceso y cerró las puertas, produciéndose algunos altercados que terminaron cuando se hicieron presentes en el lugar seis patrulleros, cuyo personal restableció el orden sin que se registraran detenidos.

La niña murió en la madrugada del domingo cuando junto a sus padres aguardaba un colectivo de la línea 2 en la parada de avenida Rivadavia frente a la estación Liniers.

Imprevistamente surgió un automóvil Peugeot a gran velocidad siendo perseguido por un patrullero. El padre levantó a la criatura instintivamente protegiéndose junto a la muralla, pero de pronto se escucharon dos disparos alcanzando uno de ellos a María Cristina.

"Casi instantáneamente sentí mis manos bañadas en sangre y comprobé enloquecido que la herida era la nena. Mi hija ya estaba muerte porque una de las balas le destrozó el corazón", dijo Enrique González, de 40 años, padre de la víctima.

Robledo abogó por los derechos continentales

Hizo en la UN un llamamiento en favor de la "descolonización económica de los pueblos"

NACIONES UNIDAS, 23, (U.P.I.). — El ministro de Relaciones Exteriores de la Argentina, Angel F. Robledo, planteó hoy en el seno de la Asamblea General su preocupación por el marginamiento de la América Latina en los organismos internacionales de cooperación y asistencia financiera y técnica, haciendo al mismo tiempo un vigoroso llamamiento en favor de la "descolonización económica" de los pueblos.

Robledo, único orador latinoamericano en la segunda jornada del trigésimo período de sesiones de la Asamblea General, fue precedido en la tribuna por el ministro de Relaciones Exteriores soviético, Andrei Gromyko.

Aunque expresó satisfacción por los resultados de la reciente sesión especial de la Asamblea sobre cooperación económica, destinada a formular un plan de acción para reducir la brecha que separa a las naciones ricas de los países pobres, Robledo planteó sus reparos a lo que describió como marginamiento de los estados que han alcanzado un nivel de desarrollo relativo, como es el caso de la generalidad en la América Latina.

"Insistimos —dijo Robledo— en que quienes han alcanzado cierto grado de desarrollo, como es el caso de América Latina, no sean relegados en la acción de esos organismos en los que muchas veces nuestro continente marcó rumbos por los cuales transita ahora la comunidad internacional".

En el curso de su prolongada exposición el canciller argentino reiteró una vez más el reclamo de soberanía de su país sobre las islas Malvinas (Falkland), expresó el respaldo de su gobierno a la Organización de las Naciones Unidas, analizó la coyuntura política internacional y se refirió a la crisis económica mundial.

Al comentar la reciente sesión especial de la asamblea, Robledo puntualizó que la misma "constituyó un hito significativo por los indudables progresos" en el campo de la cooperación económica "a través del diálogo".

"Los países en desarrollo —añadió— evidenciaron el deseo de reducir las zonas de fricción y concentraron sus esfuerzos en temas concretos que ofrecen oportunidades para una efectiva cooperación internacional en el mundo industrializado.

Zonas de fricción

"Los países desarrollados, por su parte, mostraron una ponderable capacidad de adaptarse a las nuevas condiciones a través de una renovación de ideas y un espíritu constructivo que autoriza a pensar que se podrá pasar de las palabras a los hechos".

Sin embargo, previno que "aún falta mucho por hacer" para el logro de la justicia social y económica internacional, e hizo un llamamiento para que, en la misma forma "en que se terminó con el colonialismo como problema político", se progrese ahora en el exterminio del "colonialismo económico".

"El reconocimiento prácticamente unánime de los estados miembros de la necesidad de avanzar, gradual pero firmemente, hacia el establecimiento de un nuevo orden económico internacional, permite abrigar la confianza que ese proceso de liberación está en marcha", subrayó.

En su exposición, Robledo reiteró la reivindicación argentina de sus derechos sobre las australes islas Malvinas, afirmando que para resolver la cuestión "no cabe otra salida que su reintegro al patrimonio territorial de la República, ya que su ocupación por la vía de la fuerza (por parte de Gran Bretaña) se hizo contra todo derecho y jamás fue consentida por nuestro país".

Ajustarían cada seis meses los alquileres

BUENOS AIRES, 23 (NA).— El Poder Ejecutivo nacional, por intermedio del ministro de Justicia, Ernesto Corvalán Nanclares, hizo llegar al Senado una modificación al proyecto original que se refiere a la determinación del precio de los alquileres. Así lo informó el titular del bloque oficialista de la Cámara Alta, Humberto Romero, al confirmar que el Senado iniciará mañana la consideración de los proyectos sobre locaciones urbanas.

Manifestó Romero que luego de varias consultas, el Poder Ejecutivo, por intermedio del ministro de Justicia, Ernesto Corvalán Nanclares, hizo llegar a la Cámara algunas modificaciones al proyecto original sobre los puntos más conflictivos que tiende a conformar a todos los sectores.

Añadió que el problema había sido analizado por los presidentes de legislación general de ambas Cámaras, senador Alejandro Díaz Bialet y diputados Ruiz Villanueva. Conjuntamente con un representante del Ministerio de Justicia por lo que se estima que en la Cámara Baja el trámite de la iniciativa no ofrecerá dificultades, a pesar que algunos legisladores adelantaron su disenso.

Aunque Romero no explicitó el contenido de las modificaciones enviadas por el Poder Ejecutivo, en diversos conductos se pudo determinar que se trata de un nuevo sistema para la determinación de los montos de las locaciones.

Con posterioridad, se logró conseguir el texto de la modificación que consta de un solo artículo y es el siguiente: "El precio de las locaciones durante los plazos establecidos en el artículo segundo, y a partir del primero de julio de 1975 será ajustado semestralmente conforme a las variaciones que determine la Comisión Nacional de Precios, Ingresos y Nivel de Vida".

"La comisión de precios deberá expedirse en el plazo de 30 días de la vigencia de la presente ley sobre el alquiler que corresponderá al segundo semestre de 1975. Hasta que no se produzca este reajuste, el precio de la locación será el vigente al 30 de junio de 1975, debiendo pagarse la diferencia que resulte en el término de 45 días de haberse aplicado el reajuste correspondiente".

"En caso de no hacerse efectivo dicho pago, se incurrirá en causal de desalojo, para lo que previamente deberá practicarse la intimación que establece el código civil".

"Los pagos de alquileres que se hubiesen realizado por los meses de julio de 1975 y posteriores de acuerdo a las normas entonces aplicables y que superen los valores resultantes de este artículo conservarán su validez".

Este texto constituirá el artículo cuarto de la nueva ley de locaciones y será incluido mañana en el debate de los despachos de las comisiones de vivienda y legislación general.

Habrían examinado en la Unión radiografías de la señora de Perón

De nuestra Corresponsalía en la Capital

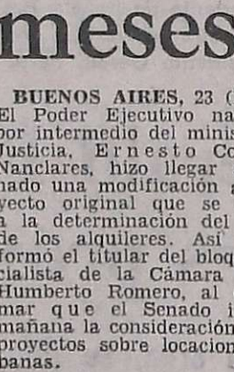

BUENOS AIRES, 23.— Quinto día de paro agrario, e incipiente desaparición de la carne de los comercios expendedores y, consecuentemente, de la dieta familiar; progresivo avance del paro médico porteño, con traslado de internados de un centro de salud a otro; sucesivos conflictos de los trabajadores de la justicia e incertidumbre sobre el retorno, o no, a su despacho de la Casa Rosada de la señora María Estela Martínez de Perón integran el temario de todo diálogo que se intente en la metrópoli. Naturalmente, se ignora si la señora de Perón está en condiciones, físicas y espirituales, de retomar sus responsabilidades públicas. En los medios justicialistas verticalistas se descuenta que sí, pero en el seno del radicalismo se conjetura que la señora de Perón volverá a su despacho, en un plazo más o menos razonable, no dejándose de comentar la versión según la cual el doctor Pedro Eladio Vázquez, médico personal de la jefa del Estado y secretario de Deportes y Turismo de la Nación, viajó a los Estados Unidos —acompañando al canciller Robledo que participa de las reuniones de las Naciones Unidas— a los efectos de exponer ante colegas médicos del país del norte "algunas radiografías y el resultado de varios análisis que se le han practicado, en los últimos tiempos, a la señora de Perón". De dichos estudios, al parecer, dependería su regreso inmediato, o no, al ejercicio de la función presidencial.

El doctor Italo Argentino Luder, si bien conoce a fondo la intimidad de la tarea política, no ha creído conveniente, todavía, dirigirse al país para dar cuenta de los rumbos de su gestión en el comando de la Casa Rosada, ni tampoco ha ponderado la conveniencia de determinar el plazo exacto de su tarea al frente del Ejecutivo. Todo este mar de incertidumbres y problemas, sumado a fuerzas que se neutralizan recíprocamente en el seno del gobierno, impiden ofrecer claridad sobre las perspectivas políticas en el corto plazo. Esto no quiere decir que, repentinamente, no puedan aclararse las cosas como es debido.

Una forma de ofrecer aire al actual estado de la situación política argentina puede ser, según se cree, la ronda de entrevistas políticas que se ha programado para las próximas horas. De allí pueden salir algunas cosas interesantes.

Quiniela de Mendoza

En el sorteo de la Quiniela de Mendoza, realizado anoche, resultaron favorecidos los siguientes números, de acuerdo con el extracto del Banco de Previsión Social:

1º	Premio	626
2º	"	278
3º	"	014
4º	"	254
5º	"	943
6º	"	590
7º	"	724
8º	"	968
9º	"	187
10º	"	298
11º	"	949
12º	"	993
13º	"	062
14º	"	589
15º	"	997
16º	"	405
17º	"	898
18º	"	489
19º	"	533
20º	"	643

EL QUE ENRIQUECE LA TIERRA, LABRA SU PROPIA RIQUEZA.

Fertilice para ganar, con el nuevo y excepcional

FERTILIZANTE 12 - 22 - 0 (aperdigonado)

ASESORESE Y CONSULTE PLANES DE FINANCIACION EN

AGROFERT S.R.L.

siembra confianza..!

CERETTI 255 · Tels. 226575/6 · G. CRUZ · MZA.

Y para inaugurar el Nacional:

BOCA-RIVER

los demás Clásicos y un número EXTRAORDINARIO con 100 PAGINAS de

REVISTA El Gráfico

Y todos los deportes en una edición espectacular.

SENSACIONAL.

Hoy comienza un gran CONCURSO.

CONCURSO REVISTA El Gráfico VIAJE A CANADA '76

Usted debe responder a 30 preguntas sobre deportes.
1) Ellas serán publicadas en diarios de circulación nacional.
O podrán ser retiradas gratis en Editorial Atlántida, Azopardo 579 -Cap.
2) No es obligatorio adquirir la revista para participar.
3) Las respuestas podrán enviarse en cualquier papel.

Conteste, gane y viaje a las Olimpíadas Canadá '76.

OFERTAS REALES CON MARCA Y MODELO

Todos los modelos 35% DE DESCUENTO

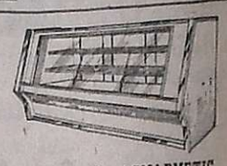

Con equipo ACMARMETIC
$ 59.600 - Oferta $ 39.900

ESTANTERIAS METALICAS
Primer módulo de 90 cms. 5 estan.
$ 3.500 Oferta $ 1.990

BEBEDEROS REFRIGERADOS
$ 19.800
Oferta $ 15.800

CORTADORA ELECTRICA
Oferta $ 28.500
22.500

POLIPROPILENO PATAS CROMADAS
$ 1.400 Oferta $ 699

FABRICADORA DE HELADOS SIAM
reconstruida a nuevo
$ 250.000

Oferta $ 99.000

CONSERVADORA DE HELADOS
$ 24.900 Oferta $ 19.800

EQUIPO ACMARMETIC 1/3 H.P.
$ 17.900 Oferta $ 12.500

YORK mod. 1537 - frío calor
$ 23.400 Oferta $ 16.900

CONSULTE OFERTAS DE: CALDERAS - CAMARAS FRIGORIFICAS - BALANZAS - BASCULAS - CIELOS RASOS DE FIBRA - DE VIDRIO, etc. MAQUINAS para PANADERIAS - TINTORERIAS - FABRICAS DE PASTAS - COCINAS INDUSTRIALES - CHACINADOS - SUPERMERCADOS.

DE LAS MEJORES MARCAS:
BERKEL - CARIGLINO
CERRINI - HOFFMAN
POYIN - TYLER - VEIGAL

Montero HNOS. S.A.C.I.F.
La Casa de las Grandes Marcas
SAN MARTIN 657 - BUENOS AIRES
TEL. 291608 - 314535
Suc. SAN JUAN: Mitre 371
Suc. SAN RAFAEL: Rivadavia 198

La pequeña población de Santana do Paranaiba, al Sur de San Pablo, Brasil, registró un hecho verdaderamente inusual: una invasión de espuma. Esta invadió las calles, la superficie del río cercano y hasta algunas casas. Las autoridades explicaron que esto se debe a que particulares e industriales de San Pablo usan detergentes no biodegradables. El río, el Tiete, desemboca en el Paraná y los expertos indican que la espuma —claramente se advierte en el grabado— no se desintegrará en semanas enteras y que, incluso, podría llegar hasta Buenos Aires en su viaje aguas abajo. (Radiofoto de UPI).

Temen la contaminación de las aguas del Paraná

Una masa de espuma de jabón avanza desde Brasil

SAN PABLO, (Brasil), 23, (UPI). — Un vocero del Departamento de Salubridad desmintió hoy rumores de que la espuma de jabón que ha inundado a un pequeño pueblo al sur de esta ciudad podría continuar flotando río abajo y contaminar las aguas de Buenos Aires.

Según el portavoz, cuatro represas ubicadas entre el pueblo, Santana do Parnaiba, unos 40 kilómetros al sur de San Pablo, y Buenos Aires, 1.590 kilómetros al sur, detendrán la espuma. La presunta amenaza a Buenos Aires fue informada ayer por técnicos del mismo departamento.

Numerosos periodistas invadieron el pueblo en la tarde de ayer para observar la espuma no soluble, que ha estado flotando por el río cada tarde en las últimas dos semanas, inmediatamente después de abrir sus compuertas de salida la estación hidroeléctrica local. Pero no hubo espuma alguna.

El vocero explicó que la espuma procede de un detergente usado en plantas industriales y hogares privados de San Pablo, ciudad de 8 millones de habitantes.

Las aguas arrastran sales de plomo

BUENOS AIRES, 23. (NA). — "Bastará menos de una semana para que las aguas contaminadas en Brasil lleguen, a través del Paraná, a la altura de Zárate, en la provincia de Buenos Aires". Así declararon a "N.A." algunos técnicos consultados sobre la presencia de detritus industriales en el gran curso de agua, que nace en territorio brasileño.

Según indicaron esos técnicos, las aguas arrastran en su largo curso sales de plomo y de mercurio y las emulsiones formadas por los detergentes no biodegradables y otros precipitados de graves efectos para la vida orgánica fluvial.

El anuncio de la contaminación fue formulado ayer por el diario paulistano "Folha de Sao Paulo", en cuyas páginas se indicó que la contaminación procedía del río Tiete, el principal curso de agua en la ciudad de San Paulo, que es afluente del Paraná.

Los desagües industriales de los establecimientos fabriles que se han establecido en sus riberas lo han contaminado de tal manera, que una represa ubicada a unos kilómetros al oeste de la ciudad ha acumulado sales de plomo y de mercurio y otros desperdicios inorgánicos de lenta disolución.

En los días de viento, algunas poblaciones ubicadas a la vera de esa represa son barridas por nubes de espuma densa y maloliente. Los habitantes y los animales han sufrido intoxicaciones de diverso grado. Asfixia o se han contaminado a través del aire que respiran o del agua que beben. Desde hace 15 días las aguas de la represa están cubiertas de espuma, originada en cientos de toneladas de detergentes inorgánicos vertidos por el complejo - industrial, que se levanta a 40 kilómetros del lugar.

De acuerdo con la opinión de los técnicos consultados, las presas brasileñas ubicadas a lo largo del Paraná hasta Foz do Iguazú podrán, a lo sumo, detener y acumular, una fracción de los detergentes, pero el resto se deslizará aguas abajo y entrará en la Argentina.

Una vez envenenadas las aguas del Paraná, éste contaminará a todo el Río de la Plata, por lo que los biólogos estiman que los daños a producirse en las existencias de los peces, provocarán irreparables consecuencias en la dieta alimentaria de las poblaciones ribereñas.

Emotiva carta de la madre de Sergio Escot, secuestrado en febrero

BUENOS AIRES, 23. (N.A.) — La señora Sara E. A. de Escot, madre de Sergio Escot, secretario de prensa de la Juventud Peronista Regional 1, que desapareciera el 20 de febrero de este año de la esquina de Payón y Vieytes en la localidad de Banfield, hizo llegar a Noticias Argentinas una nota para que sea publicada, "Como fue publicada la carta de la señora Berdina". Lamenta sin embargo no haber tenido "la suerte de contar con la misma celeridad con que el señor comandante del Ejército se apresuró a quedar a su disposición" no obstante que le presenté la denuncia de la desaparición de mi hijo al día siguiente de haber asumido el cargo".

"Tengo para mí, entonces, —deduce la señora de Escot— que hay dos clases de madres en nuestro país".

Luego expresa: "Yo también doy gracias a todo esto: gracias a los ideólogos de la desaparición de los presos políticos. Gracias a sus ejecutores. Gracias a los indiferentes. Gracias a quienes toqué sus puertas y me la cerraron. Gracias a quienes saquearon de bienes materiales el departamento de mi hijo. Gracias a quienes no contestan a las denuncias y han cerrado sus oídos. Gracias al funcionario policial que calificó de "perejil" a los aparecidos muertos en nuestra Patria. Gracias a quienes al permitir la salida del señor López Rega sin rendir cuentas de sus actos en el país regalaron banderas a la guerrilla que dicen combatir. Gracias a quienes intentaron quebrar mi moral, porque me ayudaron a fortalecerla.

"Muchas gracias a los sacerdotes que me asisten espiritualmente. Muchas gracias al amor de mi familia y amigos que rodea y acompaña mi larga angustia. Muchas gracias a los médicos que atienden mi salud. Muchas gracias a nuestro Señor Jesucristo que ya, en su infinita bondad, me envía su consuelo. Muchas gracias a los señores senadores y diputados del bloque radical y a los señores funcionarios de la Casa Radical que me acompañan y se ocupan permanentemente del caso de mi hijo y donde encontré seres humanos excepcionales, muchas gracias a quienes conocen a Sergio, y saben de su preclara inteligencia, de su amor al estudio y al trabajo, de su prematura preocupación por los problemas sociales del país y hoy me ofrecen su apoyo moral. Muchas gracias a quienes saben de su pasión por la justicia, su amor por los humildes y desamparados, amor que asumió hasta sus últimas consecuencias y hoy entibian mis manos con las suyas. Muchas gracias a quienes aman o aprecian a Sergio Escot, un argentino de 24 años, cuya integridad moral y hombría de bien, nada ni nadie podrá salpicar jamás. No se olviden de él, porque estoy cierta, él los recuerda a todos".

SUCESIONES
DIVORCIOS
ESTUDIO JURIDICO-CONTABLE
VIZCAYA SALAS y ASOC.
S. JUAN 1179. P.B. Dpto. 5' - TEL. 247939

Instituto de Servicios Sociales para el Personal Ferroviario

Llama a Concurso

Para cubrir los cargos de profesionales médicos en las siguientes Unidades Asistenciales:

—POLICLINICO FERROVIARIO TUCUMAN
(Ciudad San Miguel de Tucumán)
UN (1) MEDICO NEUROCIRUJANO
UN (1) MEDICO ANESTESIOLOGO

HORARIO: 18 horas semanales distribuidas en tres (3) horas diarias de lunes a sábado, según programación horaria efectuada por el Sr. Director del Establecimiento.

SUELDO: $ 5.385,00 más el 17% de aumento establecido por Disposición Nº 408/74.

—POLICLINICO FERROVIARIO MENDOZA
(Ciudad de Mendoza)
UN (1)MEDICO OTORRINOLARINGOLOGO

HORARIO: 18 horas semanales distribuidas en tres (3) horas diarias de lunes a sábado, según programación horaria efectuada por el Sr. Director del Establecimiento.

SUELDO: $ 5.385,00 más el 17% de aumento establecido por Disposición Nº 408/74.

INSCRIPCION: Por pieza certificada con aviso de recepción a oficina de Concursos Profesionales, Corrientes 2294, piso 13º, Capital Federal, recibida antes del cierre de inscripción o personalmente de lunes a viernes, de 10 a 18 horas, en el mismo lugar.

APERTURA: 29/9/75 - CIERRE: 10/10/75

INSTITUTO DE SERVICIOS SOCIALES
PARA EL PERSONAL FERROVIARIO
Decreto Ley 18.290/69
Inscrip. Registro Nac. de Obras Sociales Nº 0118/0

Se inicia hoy el envío de carne a Israel

BUENOS AIRES, 23. (Télam). — Con un cargamento de 3.500 toneladas, se iniciará mañana el envío de un total de 7.000 toneladas de carne vacuna en cortes, con destino a Israel.

Con motivo de la concreción de este primer embarque, que se realizará en el buque de bandera israelí "Lemoncore", tuvo lugar hoy un ágape a bordo de esa nave.

Asistieron al mismo, el titular de la Junta Nacional de Carnes, Alberto Schilling; el embajador israelí en nuestro país, Ram Nigard, y miembros de la Cámara de Comercio Argentino-Israelí.

Se extienden las medidas de fuerza de los médicos

Declaróse ilegal el paro que afecta a organismos oficiales

BUENOS AIRES, 23 (NA). — Los profesionales agrupados en la Federación Médica de la Capital Federal (FEMECA) realizarán paros de una hora por día durante la semana en curso en apoyo a las reivindicaciones de sus colegas de los hospitales nacionales que se encuentran parando desde hace quince días.

La resolución tomada ayer por el consejo federal de la entidad establece que los días 25, 26 y 27 los médicos capitalinos paralizarán sus tareas asistenciales, sanitarias, docentes y de investigación durante una hora en todos los institutos estatales, obras sociales, mutuales y privados con mantenimiento de guardias para casos urgentes.

El consejo federal de FEMECA dispuso además que en caso de no haberse obtenido una solución a los requerimientos de los médicos nacionales y universitarios, el próximo lunes 29 el paro de actividades será total durante toda la jornada.

Por su parte, el doctor Julio Dvoskin, que preside la comisión interhospitalaria de salud pública, informó este mediodía que en la reunión mantenida anoche con el secretario de Estado del área, Fernando Casavilla, "se determinó la apertura del diálogo y se arribó a una total coincidencia sobre la justicia de las reivindicaciones planteadas a la vez que se aunaron criterios para una acción conjunta ante los niveles que correspondan".

Mientras tanto la situación sanitaria en los hospitales nacionales continúa agravándose en virtud de que se encuentran parando además de los médicos, el personal no profesional de Salud Pública agrupado en la Asociación de Trabajadores de Sanidad Argentina (ATSA), la Asociación de Trabajadores del Estado (ATE) y la Unión del Personal Civil de la Nación (UPCN) en reclamo del pago retroactivo de los recientes incrementos salariales correspondientes a los meses de junio y julio.

Esta situación ha motivado que en numerosos nosocomios se esté procediendo a la evacuación de los enfermos por disposición de las direcciones de los respectivos hospitales en una determinación que no es compartida por los gremios en conflicto que sostienen que con las guardias de urgencia que se mantienen es posible continuar asegurando la atención permanente de los pacientes que lo requieran ya que, según lo expresado, "el paro no es contra los enfermos".

La declaración del Ministerio de Trabajo

BUENOS AIRES, 23 (Télam) — La Dirección Nacional de Relaciones de Trabajo declaró la ilegalidad de las medidas de fuerza adoptadas por el personal médico dependiente de organismos nacionales y provinciales, informó esta noche el Ministerio de Trabajo.

La Federación Médica Gremial de Capital Federal había dispuesto un cese de actividades asistenciales, sanitarias, docentes y de investigación, con mantenimiento de guardias, a partir del próximo jueves 25, de una hora de duración, en todo el ámbito de la Capital Federal.

Allende habló de los problemas del país y de su visita al Papa

BUENOS AIRES, 23 (Télam). — El senador nacional Jose Antonio Allende (PC-Frejuli) regreso hoy, tras presidir la delegacion argentina a la Asamblea Interparlamentaria Mundial y visitar al Papa Paulo VI, desmintiendo a su arribo que se le hubiera ofrecido la cartera de Cultura y Educación.

Allende dijo al respecto, en Ezeiza, donde llegó en compañía de los restantes legisladores que participaron de la conferencia realizada en Gran Bretana: "Esa es la primera noticia que tengo, porque nadie me habló de ese asunto, ni tengo información alguna al respecto".

Tmbien declaró que los problemas que tenemos en la Argentina, los hay en todo el mundo y que "por eso creo que debemos tener fe en nosotros mismos y seguir adelante".

Al referirse a su entrevista con el Papa, manifestó que tuvo oportunidad de dialogar con él quince minutos y observar que tenia una información exhaustiva de lo que ocurre en el pais.

Fue confirmado el interventor en Santa Cruz

BUENOS AIRES, 23. (NA). — El interventor federal en la provincia de Santa Cruz, Pedro Augusto Saffores, informó en esta capital que había sido confirmado en su cargo por el Poder Ejecutivo y que se entrevistará con el ministro del Interior, Angel Federico Robledo, cuando éste regrese de Estados Unidos, el 3 de octubre próximo.

Agregó, asimismo, que durante su estada en la capital, realizará diversos contactos con funcionarios oficiales, especialmente aquellos tendientes a la puesta en marcha de las obras contempladas en el Fondo de Desarrollo Nacional.

Empresa de Seguridad Electrónica
PARA LA PREVENCION DE ASALTO - ROBOS INCENDIOS Y SECUESTROS
Con la más adelantada Tecnología BUSCA REPRESENTANTE para las Provincias de Buenos Aires, Santa Fe, Córdoba, Mendoza y Tucumán. Con antecedentes en la materia y actuación en Banco e Industrias. Por carta a:
E.Y.S.E. S.A. - Florida 890 - P. 21º - CAP. FEDERAL
24|9|F|93726|24|9

BOMPER S.A.
COMUNICA:
que los pagarés librados por RIMAR S.R.L. a su orden con Vto. 26-9-75 por $ 125.320 y Vto. 26-9-75 por $ 48.875, han sido extraviados habiéndose realizado la denuncia policial correspondiente por lo que quedan SIN VALOR.
23|9|C|754|755|24|9|AD

BUSQUE...
...y encontrará 120 formas diferentes de vivir la Primavera-Verano. Cada hora, cada acontecimiento, tiene una respuesta FADETE
Busque FADETE y encontrará vanguardia en moda Europea.
Fadeté

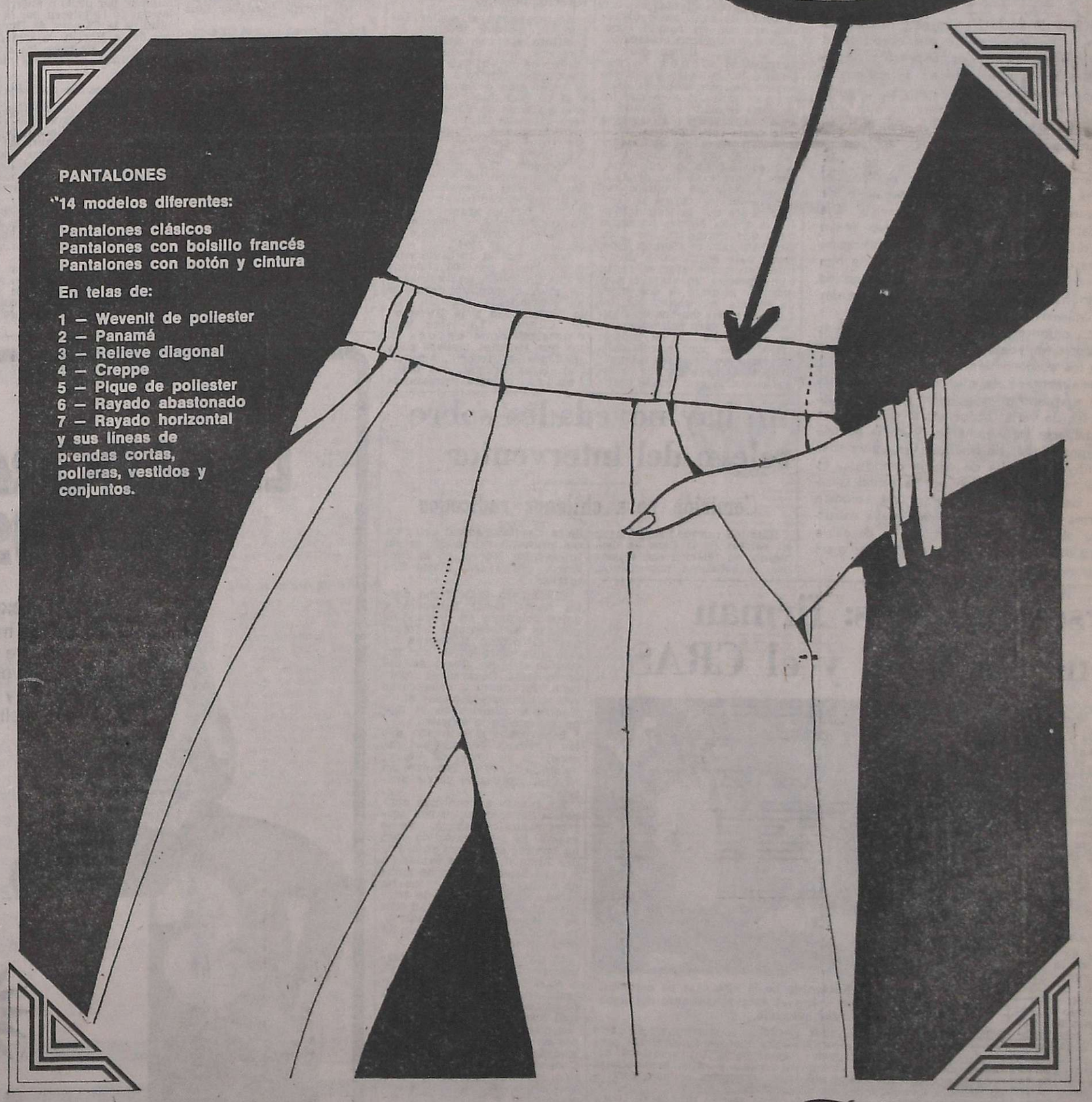

BUSQUE LA COLECCION PRIMAVERA-VERANO 75/76 Fadeté EN:

EL PICHON 25 de Mayo 286 SAN MARTIN	ROSENDA San Martín 1672 MENDOZA	ROS - MAR San Martín 1616 MENDOZA	CASA LEO 9 de Julio 1677 MENDOZA	AL DIVINO BOTON General Paz 9 MENDOZA
MIGUEL PEREZ MOLINA Mitre 1653 V. MERCEDES - S. LUIS	SPLENDID S.R.L. Tucumán 120 - Sur SAN JUAN	LA COMPETIDORA Tucumán 82 - Sur SAN JUAN	JAMBRINA HNOS. Libertador 102 SAN RAFAEL	LA PRINCESA San Martín 1101 TUNUYAN

Distribuye: FADECUYO - San Martín 1732 - Mendoza

24|9|F|24|9

LOS ANDES

Fundado el 20 de Octubre de 1882 por el Dr. Adolfo Calle

Directoras:

Carmen Usandivaras de Calle

Elcira Videla de Schiappa de Azevedo

MENDOZA MIERCOLES 24 DE SETIEMBRE DE 1975

El replanteo del problema vivienda

La transformación que se está operando en cuanto a la situación económica y financiera ha repercutido en forma bastante sensible en la construcción de viviendas. La euforia puesta de manifiesto hace tiempo decayó ahora por la incidencia directa de la falta de disponibilidades, por una parte, y la variación de las condiciones a las que se estaba acostumbrado, por la otra.

En efecto. Las circunstancias han llevado a la súbita modificación de los intereses pagados fuera de los planes promocionales del Banco Hipotecario Nacional. El volumen alcanzado por esas tasas ha provocado un desequilibrio evidente entre los nuevos salarios y las cuotas que los interesados deben pagar mensualmente. Surge a la vista la necesidad de estudiar nuevas posibilidades de construcción masiva de viviendas, de forma tal que pueda tener acceso el mayor número de sectores comunitarios.

El panorama es todavía más complicado si se tiene en cuenta el vertiginoso aumento de los costos correspondientes a la construcción y actividades afines. El otorgamiento de cantidades mayores de dinero en los créditos con ese destino no guarda relación con la realidad del mercado. Es decir, que en posesión de mayores volúmenes de dinero ha disminuido en forma apreciable el rendimiento de ese capital. De allí surge la elevada cantidad de viviendas que se han paralizado y cuyos propietarios están impedidos de poder concretar una solución.

Desde otro punto de vista, las administraciones estatales han debido incrementar también las exigencias derivadas de pagos de derechos municipales y otros impuestos. Esto significa que antes de comenzar los trabajos, en este caso los cimientos, el futuro propietario se ve obligado a desembolsar una cantidad importante de dinero. Ese monto no puede provenir del crédito otorgado, pues la primera cuota se recibe en un momento determinado de la construcción según lo estipulado en los contratos respectivos. Ese desembolso no es nada despreciable hasta quedar en condiciones de iniciar el proceso y oscila entre los 30 y 40 mil pesos.

En recientes declaraciones el presidente de la comisión de Viviendas del Senado de la Nación manifestó que el problema ha sido detectado y que en Mendoza todavía no hay una manifestación grave. Es una de las provincias donde se ha verificado el mayor número de construcciones. Precisamente su viaje a Mendoza respondió a la consideración de varias iniciativas destinadas a posibilitar una superación del problema.

Además, el Senado de la Nación está estudiando el futuro de la ley de locaciones y ese es un tema estrechamente vinculado al anterior. Expresó el legislador nacional que en la actualidad no se conoce el número de inquilinos existente en el país. La carencia de ese dato estadístico constituye un serio escollo para planificar ambas legislaciones con sentido realista y en un todo de acuerdo con las exigencias actuales y futuras del país.

Este panorama está indicando que dentro del ámbito específico donde se impone la necesidad de elaborar estos programas es preciso improvisar. Esa situación provoca, a su vez, un trastorno más grave traducido en la dificultad de realizar una adjudicación justa y equitativa de las unidades disponibles. Se han repetido experiencias desagradables en este sentido que han llegado hasta el hecho de ser favorecidas varias veces las mismas personas.

Es urgente, entonces, ejercer un control más estricto de la labor ejecutada en esta área. Pero lo que a esta altura de los acontecimientos es imprescindible, se refiere especialmente a la elaboración de un régimen crediticio adaptado a las actuales circunstancias. Es conocido el caso de varias cooperativas que estaban trabajando sin mayores inconvenientes y en la actualidad estudian la posibilidad de finalizar sus actividades en forma definitiva por falta de ayuda crediticia. Es decir, que en el replanteo exigido por la actual situación no podrá dejar de contemplarse una solución integral, de forma tal que el mecanismo vaya estructurado en favor de un objetivo común. Es deseable que esta planificación se cumpla antes de llegarse a un deterioro más grave y evidente.

Hay nuevas autoridades en el Instituto de Cultura Alemana

"Nunca tuve problemas mientras permanecí aquí. Resulta sencillo de explicarlo: el mendocino es, fundamentalmente, un hombre de trabajo y yo también (soy hijo de campesinos) así que el diálogo pudo establecerse sin dificultad".

Reflexivo, el doctor Heinrich Telaak, hasta hace unos días director del Goethe Institut, intenta explicar los motivos que hicieron posible una labor fecunda y, sobre todo, una relación estrecha entre la entidad y nuestro medio, al que hizo significativos aportes culturales, durante la visita de despedida que hizo a nuestro diario acompañado por su esposa, Georgia de Telaak, el nuevo director interino del Instituto, doctor Jochen Bloss; su esposa, señora Carola de Bloss, y el viceconsul de la República Federal Alemana en Córdoba, señor Ulrich Locherer.

El balance era oportuno. El doctor Telaak deja sus funciones para asumir otras similares en Salónica, capital de Macedonia, donde funciona una entidad mayor que la de Mendoza (cuenta con alrededor de 1.300 alumnos) y en la que, seguramente, deberá desplegar la misma intensa actividad que cumplió aquí.

Llegó a nuestra provincia el 3 de noviembre de 1967 —"con un viento Zonda terrible, que no puedo olvidar", recuerda, divertido— procedente de Marruecos, donde había permanecido tres años. Su figura alta, su cabeza de pelo muy corto, invariablemente cubierta por una boina inclinada sobre la frente, su sonrisa cordial fueron muy pronto populares en Mendoza. Tanto como lo era su español laborioso, casi masticado a fuerza de querer hacerlo inteligible. Es que al lado de ese hombre hasta entonces ajeno a la Provincia, comenzaba a desarrollarse una labor de características significativas. El Instituto Cuyano de Cultura Alemana, fundado unos años atrás e impulsado con vigor juvenil por Ursula Bremmer, se consolidaba como centro cultural de importancia: enseñanza de la lengua, conciertos, teatros, exposiciones, conferencias, intercambio cultural, buen cine, constituían un abanico de actividades que satisfacía las exigencias más rigurosas. Además, hubo un hecho sobre el que conviene reflexionar: no se encerró en sí mismo sino que se proyectó al medio, al que hizo conocer los valores de un país cuya riqueza cultural es proverbial, al mismo tiempo que promocionaba los valores locales.

El hasta ayer director, señor Heinrich Telaak, durante su visita a nuestro diario, con motivo de haber sido trasladado a Grecia. Lo acompañan su esposa, Georgia de Telaak; el doctor Jochen Bloss, director interino; su esposa, Carola de Boss y el vicecónsul alemán en Córdoba, señor Ulrich Locherer.

Los pies en la tierra

Cuando se le pregunta si lograr todo eso significó vencer muchas dificultades, el doctor Telaak piensa un momento y luego reflexiona: "Todo resultó sencillo porque siempre me resultó fácil entenderme con la gente de aquí. Hubo demasiadas cosas en común como para que surgieran obstáculos. En mi tierra dirían que los mendocinos tienen los pies puestos en la tierra y por eso son sólidos, concretos, es decir todo lo contrario a lo que los alemanes llaman sofisticados".

La explicación es correcta pero elude con modestia hacer referencia a otras realidades más concretas, que explicitan la magnitud de la obra cumplida: cada año, por ejemplo, se inscriben 350 alumnos regulares en los cursos de alemán, a los que se les suministra la ayuda técnica necesaria para que completen sus estudios. Además, se otorgan becas tanto para seguir en el Instituto (el mejor alumno recibe como premio un viaje a Alemania y el pago de dos meses de estudio en alguno de los Institutos Goethe de aquel país), como para perfeccionarse en el exterior. En el aspecto artístico se pueden contabilizar otras realizaciones valiosas: el local de calle Lavalle ha sido escenario por donde desfilaron autores, intérpretes y obras de categoría universal; los films de arte permitieron a los mendocinos conocer de cerca tanto a los pioneros como a las últimas expresiones de la vanguardia cinematográfica. La música ocupó lugar preeminente ("acaso porque es un lenguaje que todos entendemos y porque contamos con la colaboración de la Universidad Nacional de Cuyo y de la Asociación Filarmónica de Mendoza", reflexiona Telaak) y, aunque un poco rezagada, también la plástica encontró lugar apropiado.

El oasis increíble

¿Y ahora? "Ahora dejo todo esto, que realmente aprendí a querer tal vez porque yo soy hombre de campo y sé valorar el esfuerzo que significa transformar esta tierra semiárida en un oasis increíble. Mi hijo, que es argentino, sueña con regresar. Alguna vez retornaremos, porque dejamos grandes amigos. De todas maneras, ya está decidido que mi casa de Salónica recibirá a los mendocinos que viajen a Europa y el primero que llegue tendrá un premio especial", sonríe con un súbito arranque de buen humor, con el que quiere disimular la nostalgia que se advierte en su voz. "Por lo pronto ya he comenzado a mandar a Salónica muchas botellas de buen vino, para que los griegos lo conozcan y para que el reencuentro sea más hermoso", añade esperanzado.

Director interino

Acompañaban al doctor Telaak, el director interino del Instituto Cuyano de Cultura Alemana, doctor Jochen Bloss, titular de la entidad de Córdoba, quien tendrá a su cargo la supervisión de la filial local y la de San Juan; su esposa, señora Carola de Blossy; el vicecónsul de la República Federal Alemana en Córdoba, señor Ulrich Locherer.

El doctor Bloss conoce bien a Mendoza. "La primera vez que llegué aquí fue en viaje de luna de miel —rememora— y la última, el año pasado, cuando vine con un grupo de amigos para escalar el Aconcagua, en el que hicimos cumbre el 28 de enero de 1974".

Señala que el Instituto cordobés cuenta con 800 alumnos y que desarrolla una actividad de gran dinamismo debido a su permanente conexión con la Universidad y la Dirección de Cultura. "La labor está convenientemente enfocada, así que tenemos motivos para sentirnos satisfechos", agrega.

Anticipa, además, que mantendrá contacto permanente con Mendoza y San Juan. "Pretendo que sea personal, porque de esa manera pueden solucionarse rápidamente los problemas que surgen; siempre he pensado que lo más importante es el empuje que uno sabe dar a las cosas y quiero que esto siga con el mismo vigor que le impuso el doctor Telaak".

No sabe cuándo será designado el nuevo director de la entidad mendocina pero, mientras llega ese momento, quiere estimular todo tipo de actividad cultural y educativa. El doctor Bloss nació en Dresde, hace 38 años; antes de venir a la Argentina permaneció siete años en Sucre, Bolivia.

Instituto rotario del distrito 486

El Instituto Distrital de Información Rotaria se reunirá el domingo próximo con la presencia de representantes de todos los clubes rotarios del Distrito 486 de R. I., que comprende Mendoza, San Juan y San Luis.

El encuentro tendrá lugar en el Colegio Don Bosco de Rodeo del Medio y será anfitrión el club de la localidad. La sesión plenaria de apertura se desarrollará a partir de las 9.30 y las palabras de bienvenida estarán a cargo del gobernador del distrito, contador Luis M. Vidal.

Posteriormente será presentado el consejero del instituto, contador Luis Vicente Giay, past gobernador del Distrito 488, a cuyo cargo estará la exposición del siguiente temario: Desarrollo de socios del club, Información, por favor, Historia de Rotary y La juventud y Rotary.

A mediodía se servirá un almuerzo de camaradería y a partir de las 13.30 se formarán cinco grupos de discución.

1) Para presidentes de comités de información rotaria, a cargo del doctor Jorge Gattoni (Desamparados); 2) Para presidentes de comités de Relaciones Públicas, a cargo del señor Nicolás Stagni (Mendoza Sur); 3) Para presidentes de comités de aumento de socios, a cargo del señor José Reynaldo Ruartes (San Luis); 4) Para presidentes de comités de actividades pro juventud, a cargo del doctor Carlos Tito Giménez (Rodeo de la Cruz) y 5) Para presidentes de clubes, a cargo del consejero del instituto.

La sesión de clausura se hará a las 15.30 con palabras grabadas del presidente de Rotary Internacional, del consejero del distrito y del gobernador.

En octubre se cobrarán dos impuestos

Averiguaciones realizadas en esferas del Ministerio de Hacienda, permitieron saber que la provincia proyecta poner al cobro la contribución directa y la patente automotor, a mediados de octubre próximo.

En la actualidad, estos dos impuestos son objeto de procesamiento.

Culminan actos en honor de la Virgen de la Merced

Culminarán hoy los actos de la festividad de la Virgen de la Merced, Generala del Ejército Argentino, que contarán con la asistencia del interventor federal, doctor Luis María Rodríguez, y otras autoridades provinciales.

A partir de las 10.30 se producirá la concentración de las delegaciones escolares, frente a la parroquia Nuestra Señora de la Merced, Montecaseros 1647, capital.

Luego del arribo de las autoridades y el izamiento de la bandera en el mástil del atrio del templo, dará comienzo una misa solemne a cargo de la comunidad franciscana.

Por la tarde, a las 18, tendrá lugar la tradicional procesión con la imagen de la Santísima Virgen de la Merced, por las calles aledañas a la parroquia. Efectivos de las Fuerzas Armadas rendirán honores a la Virgen Generala del Ejército Argentino. Una vez finalizada la procesión, hablarán el arzobispo de Mendoza, monseñor Olimpo Santiago Maresma y un representante de la Octava Brigada de Infantería de Montaña. Al término de las alocuciones, se llevará a cabo un desfile militar como homenaje a la virgen.

Como acto final se oficiará a las 20 una misa con la asistencia de las instituciones parroquiales.

Medidas de apoyo piden productores del agro

La Asociación de Viñateros Independientes de Mendoza se ha dirigido al ministro de Economía de Mendoza, doctor Roberto Mosso Furlotti, para exponerle inquietudes del sector y solicitar la adopción de medidas vinculadas con la ley de vinos, la ley de envasado en origen, la prohibición de plantaciones de viñedos, el control del cumplimiento del precio de los vinos, los derechos de riego y tarifas eléctricas y la producción frutihortícola.

La presentación, que está suscripta por el titular de la entidad, señor Antonio Naman García, y el secretario, señor Ramón Araya, expresa:

Ley de vinos

"Siendo indispensable la norma legal de fondo para el desarrollo y estabilidad de la industria vitivinícola, solicitamos al señor ministro se pida al P.E. nacional la inclusión del anteproyecto de ley sustitutivo de la 14878, en cuyo estudio intervinieron las entidades representativas de la actividad, a excepción del capítulo referido a la dirección del INV. A este respecto, solicitamos que el I.N.V. sea regido por un consejo con facultades directivas y ejecutivas, integrado por representantes de los sectores incluyendo cooperativas y laborales, dando a las provincias productoras representación proporcional a la producción, con la participación del Estado.

Envasado en origen

"Solicitamos se incluya en el período extraordinario de sesiones, para ser tratado por el Senado de la Nación, el proyecto de ley con media sanción por unanimidad en Diputados, tendiente al envasamiento de vinos en origen. Los fundamentos que abonan nuestro pedido son muy conocidos por el señor ministro por pedidos anteriores, los que se fortalecen por la actitud de la Cámara de Diputados de la Nación, la que por unanimidad de todos los sectores políticos, aprobó tal medida".

Plantaciones de viñedos

"Expresamos que nuestra entidad apoya el decreto Nº 1949 del gobierno provincial, prohibiendo las plantaciones de viñedos, pero advertimos que el mismo no resolverá el problema de fondo, si la medida no se hace extensiva a todo el ámbito nacional. Por ello, solicitamos al señor ministro, que por los medios que corresponda, se tomen los contactos con otras provincias, para interesar al gobierno nacional, para que se elabore el proyecto de ley y sea enviado al Congreso para ser tratado en el período extraordinario de sesiones, la norma legal que prohíba en todo el país las plantaciones de viña, hasta tanto se dicte la legislación de fondo, que estudiará zonas ecológicamente aptas y variedades para ellas, además de otras medidas de control indispensables para el futuro desarrollo de la actividad.

Precio de los vinos

"A pesar de los anuncios publicados, de que se estudian normas para establecer control del cumplimiento del precio de los vinos de traslado, no se sabe de medidas concretas a tal fin, por ello solicitamos que a través de Giol, canalizándose por él las operaciones, o por el medio que estime conveniente, se establezca un sistema de control por parte del Estado, para asegurar al productor el precio fijado para el vino de traslado y condiciones lógicas de pago.

Riego y tarifas eléctricas

"El canon de riego fijado por el Gobierno ha experimentado un aumento exorbitante, que lo convierte en gravamen de la producción, por ello solicitamos que se revea la medida, rebajando el canon de riego a niveles lógicos, dándose a los productores participación en su estudio. Asimismo, solicitamos que por la vía que corresponda, se logre tarifa preferencial, para la energía eléctrica destinada al bombeo de agua subterránea para riego. Esta medida será de positivo valor, para alentar a los descorazonados productores e incrementar las disminuidas áreas de cultivos.

Producción frutihortícola

"Es por todos conocida la tendencia a la limitación de la producción hortícola, en la que inciden negativamente todos los factores conocidos, que incluyen al aumento desorbitado de los impuestos, insumos, transportes, electricidad, etc., al que hay que agregar otro fundamental, que es la incertidumbre respecto del precio posible para las frutas y hortalizas, en su primera comercialización.

"Para alentar a los productores para que se planten y siembren hortalizas, contribuyendo así al incremento de la producción agraria nacional, indispensable para el saneamiento de la economía general, el Gobierno tiene la obligación de crear condiciones mínimas de seguridad para el sector. Por ello solicitamos que sin demora se fije precio al tomate y duraznos, por estos productos los principales de la industria conservera, en base a verdaderos y reales costos de producción. Esta medida dará la pauta a los industriales, para establecer planes de producción, que les den bases firmes para que sus fábricas trabajen a pleno, conjurando el flagelo de la desocupación.

"Solicitamos control por parte del Estado, en la provincia, distribución y precio de la uva jalata, que está en manos de un monopolio, para asegurar a los industriales chicos la puesta en marcha de sus fábricas, y a los grandes al pleno funcionamiento de las mismas.

"Asimismo, solicitamos se dispongan con el suficiente tiempo, medidas para asegurar el funcionamiento de la totalidad de la capacidad productiva de las fábricas, por cuenta del Estado, en caso de rescencia por parte de su dueño u otros inconvenientes, que amenace con su inactividad".

Aniversario de la muerte del padre Pío

Con motivo de cumplirse el 7º aniversario de la muerte del padre Pío de Pietrelcina, el grupo de oración de Mendoza hará oficiar una misa el sábado a las 8.30, a cargo del reverendo padre Florentino Ecurra, en la capilla del colegio María Auxiliadora, oportunidad en la que se elevarán oraciones por la beatificación del padre Pío por la paz, por los enfermos y por el mundo y la Iglesia.

Padre Pío de Pietrelcina

El padre Pío, bajo la orientación de Su Santidad Pío XII, creó los grupos de oración con los siguientes fines: para renovar mejor en nuestro derredor la vida cristiana (caridad con Dios, caridad con el prójimo), es necesario trabajar a fin de que la verdadera luz de Cristo se difunda entre los que no la conocen o la quieren ignorar, elevación espiritual de todos los participantes, por medio de la oración personal y común.

No hay novedades sobre relevo del Interventor

Comisión para chilenos radicados

Ninguna novedad surgió ayer en esferas de la Casa de Gobierno, en relación con versiones periodísticas provenientes de la Capital Federal acerca del presunto relevo del actual interventor federal en la Provincia, doctor Luis María Rodríguez.

El ministro de Gobierno, doctor Rafael César Tabanera, a quien acudimos en procura de noticias al respecto, informó que "el doctor Rodríguez ha sido muy claro en su posición cuando se le ha preguntado sobre el tema. Como usted recordará, ha dicho que su cargo está a disposición de las autoridades nacionales en el momento que se lo soliciten".

Interrogado si estimaba que las versiones periodísticas carecían a su juicio de fundamento, afirmó: "Nosotros no tenemos novedades en ese sentido".

En cuanto a presuntas simpatías del interventor con sectores radicales, replicó: "No es exacto. El interventor ha sido un hombre de carrera en el Poder Judicial; ha sido camarista y como usted sabe, no ha podido militar en política y no ha estado afiliado a ningún partido. Al quedar en libertad tras su retiro de la función judicial, se mostró identificado con la doctrina justicialista".

El doctor Tabanera fue terminante cuando señaló que en el seno del gobierno de la Provincia, no existe ningún indicio de que se vaya a relevar al actual interventor, señalando que "nosotros seríamos los primeros en saberlo. De todas formas, la posición del doctor Rodríguez es muy clara y ha sido expuesta por él en varias oportunidades, cada vez que el periodismo lo ha indagado sobre el particular", concluyó.

Comisión de radicación

También informó el ministro de Gobierno, que se había constituido en la provincia la comisión que analizará el caso de técnicos y profesionales chilenos que buscan radicarse en Mendoza.

Refirió al respecto que organismos de las Naciones Unidas seleccionan aquellas personas o familias que desean radicarse en distintos países. "En ese sentido, si la provincia tiene carencia de determinada mano de obra especializada, lo mejor es buscarla entre los residentes chilenos que han llegado a Mendoza en busca de trabajo, ya que en ese sentido tendríamos, a mi juicio, prioridad para ello".

Se estima que hay actualmente alrededor de 45.000 chilenos radicados en la provincia en los últimos dos años. Algunos exhiben una transitoriedad

Recursos hídricos: firman convenio la UNC y el CRAS

En el Rectorado de la Universidad Nacional de Cuyo, se firmó un convenio entre esta alta casa de estudios y el CRAS —Centro Regional de Agua Subterránea—, por el cual ambas entidades se comprometen a trabajar en estudios, investigaciones, formación de personal especializado, etc., para el mejor aprovechamiento de los recursos hídricos del subsuelo. En el acto estuvieron el rector normalizador de la UNC, profesor Otto Burgos; el secretario de Relaciones Humanas y Acción Social, doctor Orlando Luis Lucero; el director general interino del CRAS, Arturo Ramón Thomann y el ingeniero Juan Bautista Collado.

Antes de la firma de los documentos, hizo uso de la palabra el profesor Burgos, quien resaltó la acción de la UNC, "que desde hace tiempo —dijo— se encuentra trabajando en procura del mejoramiento del medio en que actúa, y colaborando con los demás organismos que componen la comunidad".

Luego respondió el titular de CRAS, señor Thomann, quien agradeció los conceptos y el ofrecimiento de puertas abiertas de la Universidad para el trabajo en común y ofreció también la organización del ente que representaba, para iguales propósitos.

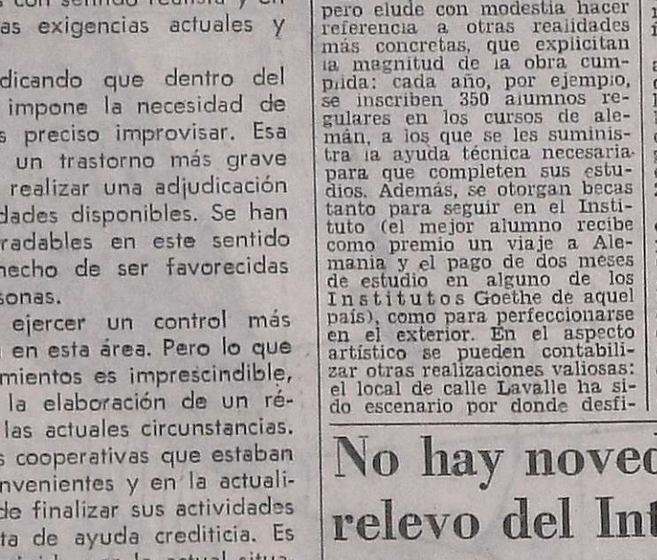

Acto realizado en el Rectorado de la alta casa de estudios, para trabajar en común sobre el aprovechamiento del agua del subsuelo.

El convenio

El convenio tiene "el propósito de instrumentar las bases y criterios esenciales sobre los cuales se ha de desarrollar una efectiva labor de asistencia técnica mutua y recíproca para el desenvolvimiento de la investigación científica y técnica del agua subterránea y de los recursos hídricos en general, en cuanto sea necesario para la obtención de información atinente al conocimiento más acabado y profundo del recurso subterráneo. Mediante este acuerdo, se tiende a una real complementación en el campo de la capacitación de profesionales, en el de la integración de esfuerzos para el desarrollo y utilización de institutos y laboratorios, y en la a la investigación de los recursos hídricos, especialmente subterráneos, bajo una consideración integral de éstos, ubicados en el contexto del medio ambiente y en relación a otros recursos naturales concurrentes. Este convenio ha de tender a la instrumentación de bases coyunturales para que la ciencia y la técnica puedan brindar criterios válidos para el desarrollo de la política nacional, regional y provincial en estas materias de mutuo interés".

La Universidad y el Centro "acuerdan poner en marcha un sistema de mutua y recíproca complementación y asistencia técnica y científica en el campo relativo al estudio, evaluación y desarrollo del agua subterránea en especial y relativo a los recursos hídricos en general, en cuanto sea necesario para la obtención del conocimiento más acabado y profundo de los sistemas hídricos subterráneos, como asimismo, en aspectos conexos que hagan al conocimiento integrado y preservación del medio ambiente. Todo ello tendiente a la preparación y capacitación de profesionales y técnicos a nivel superior, al desarrollo y uso de estudios especiales, aspectos todos en que intervendrá personal de la Universidad, del Centro y otros especialistas que las partes estimen corresponder".

"Las partes aportarán, para el desarrollo de cada proyecto, en las condiciones que se establezcan, el uso del material de que dispongan, tal como: laboratorios, instrumental, equipos, maquinarias, etc. utilizándolos en común y/o recíprocamente. Asimismo, podrán permitir que las personas que participen en los cursos o desarrollo de programas comunes, tengan acceso a sus obras, instalaciones, equipos, oficinas y eventualmente intervengan en estudios o trabajos en ejecución, para cumplir con los planes y prácticas de campaña, cuando así se establezca".

Jubilaciones

Asociación de Jubilados y Pensionados Forenses. — Esta entidad realizará mañana sesión extraordinaria para rendir homenaje a quienes fueron los promotores de la ley 1892, en la persona del procurador Estanislao Cordero, al cumplirse el primer aniversario de su fallecimiento.

LA SEÑORA INVERSION DIO SUS FRUTOS

Usando la experiencia de Coinpro logró los mejores resultados. Lleve usted también su inversión a Coinpro ...y desde ya... ¡felicitaciones!!!

coinpro

COMPAÑIA FINANCIERA S.A.

SARMIENTO 220.

TEL. 291815 y 245575 - MENDOZA

MIGUEL CARLOS GARCIA

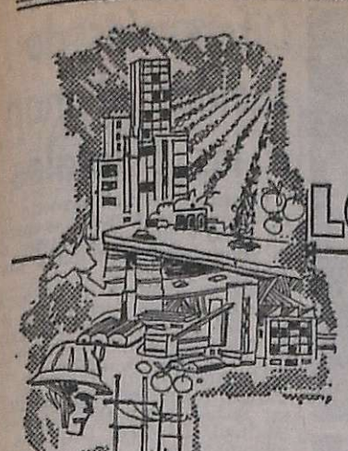

LO QUE MENDOZA ESPERA

NOTA - II

Viejas promesas para el "Despegue del Sur"

Dentro del marco que ofrece la provincia, los tres departamentos del Sur han esperado largamente un decidido apoyo a la iniciativa y el esfuerzo de su pueblo. Constituyen una síntesis de riquezas agrícolo-ganaderas, minerales y petrolíferas que exigen un impulso que no llega y que se convierte en la desesperanza de sus habitantes, mientras sus vidas y economías se debaten en emergencias, azotes climáticos —nevadas, heladas, granizo, inundaciones— que devastan cosechas y hasta cobran vidas, en la falta de aliento al que hace producir la tierra, y de montaje de una estructura industrial que permita su despegue al futuro.

Verdaderos "polos de desarrollo". Muchas veces San Rafael, General Alvear y Malargüe, supieron de promesas en este sentido. Fueron escenario de declaraciones y proyectos que esperan aún los firmes pasos para su ejecución.

Aliento de perspectivas

El 24 de octubre de 1974, el ex interventor Antonio Francisco Cafiero instaló su gabinete en San Rafael. Formuló una serie de anuncios que alentaron perspectivas: "En materia agrícola-ganadera —afirmó— se ha dispuesto la implementación de distintos proyectos tales como: producción y multiplicación de semillas hortícolas seleccionadas; control y fiscalización de semillas y viveros; producción y multiplicación de variedades frutales, e igualmente para la vid con condiciones enológicas adecuadas; mapa de suelos; lucha contra las plagas; manejo y fomento ganadero y tambero; producción de semillas forrajeras y ensayos de alimentación de ganados con subproductos de industrias conserveras".

También "laboratorio de sanidad animal y lactología; fomento de la actividad granjera e inseminación artificial.

En forestación "se proyecta destinar a la zona Sur un 40 por ciento del total del programa provincial, que alcanzaría tanto en las variedades de álamo y sauce que más se adaptan a la zona y más requerimientos tienen; y la implementación del proyecto de forestación del río Grande".

Colonización e industria

El plan de colonización contempla "el incremento de tierras para este fin con financiación total de la Nación, de 600 hectáreas en Cuadro Nacional, con una inversión de 80 millones de pesos nacionales".

Mientras en industria —señalaba— "se encarará un estudio sobre construcción de una fábrica de vidrio en San Rafael, proyecto conectado con el de la ley de fraccionamiento de vino en origen; análisis de factibilidad técnico-económica de instalación de una fábrica de cemento en el Sur. El convenio con C.O.P.Y.M.E. alcanzará también al Sur en términos de aprovisionamiento de insumos a precios oficiales para la construcción de vasija vinaria".

Habló también en esa oportunidad de planes concretos en relación con la explotación minera, sobre alto nivel industrial, que será tema de un análisis en particular, por las expectativas determinantes que abre en función del desarrollo sureño.

Malargüe: la Cenicienta

Malargüe fue el departamento sobre el que surgieron mayores debates, precisamente por la discutida instalación de una planta de soda solvay. El 23 de abril de este año, en su visita a Malargüe poco antes de abandonar la provincia para cumplir funciones diplomáticas en Bélgica, Cafiero sostuvo: "Somos concientes de la riqueza de toda clase y somos concientes también que ha sido un departamento olvidado por la mano de Dios y por los gobiernos, pero con el impulso que pensamos darle pasará a ser, de la "cenicienta" de la provincia, a estar en igualdad de condiciones con los restante departamentos mendocinos".

Consideró: "Nuestro gobierno vislumbra a Malargüe como un departamento en vísperas de un gran despegue económico-social. No concebimos que toda la riqueza de Malargüe se vaya del lugar, sin que quede ni la más pequeña parte".

Fábrica de cemento

Para afirmar estas opiniones señaló que la "fábrica de cemento es uno de los objetivos en que está interesado el gobierno de la intervención y que se lo considera como una de las formas de paliar el éxodo de jóvenes de Malargüe". Aclaró que "una empresa de esa envergadura no podría ser encarada exclusivamente por el estado y que por ello esperaba que el sector privado se interesara también en la fábrica y presentara iniciativas concretas que pudieran servir de base para una acción conjunta".

Dos días después, el doctor Cafiero firmó un documento para cuatro obras: terminación a más tardar a comienzos del próximo año (1976) de las obras del Matadero Frigorífico Regional; terminación antes de la iniciación del año lectivo, del edificio de la escuela secundaria técnico-industrial de Malargüe, cuya construcción está interrumpida desde hace varios años; continuación a ritmo sostenido de las obras de conexión energética de Malargüe con el sistema integrado de El Nihuil (se realizan los trabajos), y un compromiso de la provincia de aumentar durante 1975 en un 50% la energía que provee la Dirección Provincial de Energía, mediante montaje de otros tres equipos electrógenos.

Los grandes proyectos

Al realizarse el anuncio oficial en Mendoza sobre la instalación de la planta de polipropileno por parte de YPF, con participación de la provincia y capital privado en el parque petroquímico, Cafiero se refirió también a obras trascendentes en el Sur: "Estamos ante otros hechos importantes como la inauguración de una planta de ácido sulfúrico en Malargüe; la apertura de la licitación del camino a Las Pintadas y mejoras en las explotaciones uraníferas del Sur de la provincia. Se está conversando con Energía Atómica para la construcción de una planta en el territorio provincial. Con estos proyectos —agregó— en los que la provincia aportará la mano de obra, se modificarán las condiciones de la comunidad".

"Umbrales de la diversificación"

Señaló que "la planta de polipropileno derivará en otras importantes industrias. En síntesis estamos en los umbrales de la diversificación económica de la provincia, porque no queremos una provincia con monocultivo, sino una provincia con economía diversificada. No tengo dudas de que Mendoza es excepcional dentro del marco de las provincias argentinas y puede constituir muy bien un polo de desarrollo, porque tiene para ello todas las condiciones y posibilidades tanto naturales como humanas".

También aquí caben los interrogantes sobre la gran tarea que compete a gobernantes y legisladores, si se tiene en cuenta la trascendencia del os departamentos sureños en el contexto de la vida provincial, agravado por los factores que evitan su desarrollo y los mantiene en estado de emergencia".

en madera aglomerada
un espesor para cada necesidad

GAMA PUBLICIDAD

NOVOPAN: un espesor para cada necesidad y excelente calidad en todos los espesores.

NOVOPAN MADERA PERFECCIONADA

ESPESORES: 8 · 10 · 13 · 16 · 19 22 y 25 mm.

DISTRIBUIDOR EXCLUSIVO:
INDUSTRIAS PLASTICAS PANAMERICANA SAICAFM.
Ruta Panamericana 1493 (alt. Km. 30. El Talar, Bs. As.) Tel. 748-5474/5422/5515
Fabricantes de: déCOR LAMINADO PLASTICO

EN MENDOZA:
Dolonguevich Elías S.A.I.C.A.— J. F. Moreno 1655 - Tel. 16056
Giro S.A.— Ayacucho 168 - Tel. 21-7377
Lamicuyo S.A.— Montecaseros 1267 - Tel. 25-1284

NOVOPAN el nuevo panel de madera aglomerada de eucaliptus sa.
FABRICADO BAJO LICENCIA DE FAHRNI INSTITUT DE SUIZA

GOBIERNO DE LA INTERVENCION FEDERAL EN MENDOZA

MINISTERIO DE ECONOMIA

ANHIDRIDO SULFUROSO

Señor Bodeguero:

Ante las dificultades que pudieran presentarse en la próxima vendimia, con motivo del suministro de anhídrido sulfuroso, sin perjuicio de otras medidas que tiene a estudio este Gobierno, **SE ACONSEJA** la construcción de tanques metálicos en su establecimiento, a los efectos de aprovisionarse de dicho producto con la debida anticipación.

Dichos tanques pueden adquirirse en las firmas de plaza que se dedican a esa actividad.

MENDOZA, setiembre de 1975

24|9|F|16556|24|9|D

Llegará hoy el coro de la Universidad

En el vuelo 226 de Aerolíneas Argentinas, arribará hoy al aeropuerto de "El Plumerillo" el Coro Universitario de Mendoza.

Desde allí se dirigirá en caravana hasta la explanada de la Casa de Gobierno. En ese lugar, a las 16.30, todos los conjuntos corales de la Provincia como asimismo el público, según se nos informó, han sido invitados para darle una calurosa bienvenida.

Gremiales

Asociación de Viajantes de Mendoza.— Esta entidad informó que hoy y mañana, de 10 a 12 y de 16 a 19, se inscribirá para optar a becas para estudios primarios, secundarios y universitarios, que se otorgan en conjunto con la CGT y el Ministerio de Cultura y Educación. Los afiliados interesados en inscribir a sus hijos deben concurrir llevando su carnet y documentos de identidad.

Unión Ferroviaria.— Los dirigentes de este gremio han invitado a los asociados a asistir al homenaje que se hará por las víctimas de la huelga de 1917 y de la catástrofe de Alpatacal, mañana a las 16, en el cementerio de la Capital.

Abonarán retroactividad de junio y julio a docentes

Demorará algunos días esa tarea

El ministro de Cultura y Educación, profesor Dardo S. Oguin, fue requerido por los periodistas acerca de la fecha probable de pago de las retroactividades por los meses de junio y julio pasados al personal docente que depende de la Provincia.

Expresó que se les "abonará igual que a los demás sectores de la administración pública, puesto que los maestros también son empleados del Estado y no se puede hacer una distinción respecto de los otros grupos". Agregó que "se les abonará 4 ó 5 días después de la fecha que se fije para los primeros, en razón de que las planillas aún se confeccionan en las máquinas de la Dirección General de Escuelas, las que realizan la tarea con alguna lentitud". Estimó que la "retroactividad mencionada podrá ser abonada alrededor del 5 de octubre.

En cuanto al incremento, se respetará el criterio fijado por el Gobierno de la Nación, es decir, el 130%, similar a los demás sectores estatales.

"El haber mínimo es de $ 635.000 % determinado para el magisterio del país, anunciado a los docentes con anterioridad", y recalcó que el 130% a abonarse será sobre los sueldos al 31 de mayo pasado".

Preguntado si existía algún conflicto entre el magisterio de Mendoza y el gobierno de la Intervención Federal, replicó que "no", y agregó: "Sólo que SUTE está afiliado en el orden nacional a CTERA, organismo que dispuso los paros en el sector de educación. Pero el hecho de que los docentes mendocinos hayan observado aquella medida, no significa que haya un conflicto con el gobierno local", afirmó.

Refacción de edificios escolares

Según se informó en la subsecretaría de Educación, en el transcurso de la presente semana se hará el procesamiento mecánico de los proyectos presentados para reacondicionar los edificios escolares que se encuentran en condiciones precarias, de acuerdo al operativo preparado especialmente.

Al finalizar el corriente mes, se podrán celebrar los convenios entre el Ministerio de Cultura y Educación y las asociaciones cooperadoras, a través de los cuales se hará entrega de los subsidios correspondiente a cada escuela.

Adhesión a u convenio de carácter pen

La provincia adhirió a venio celebrado entre l ción y la provincia de Aires, tendiente a agili detención y extradicci imputados y condenados, ficado por la ley na 20.711.

La orden de detención nada de tribunal de comp cia penal, de cualquiera partes signatarias del con tendrá ejecutividad dentr territorio y podrá darse a cer documentadamente, si cesidad de rogatoria o ex por cualquier medio de sión oficial, judicial o pol

Deberá contener la sigu documentación: a) denon ción del tribunal y nombre juez y secretario intervinie b) datos personales de la sona cuya detención se re re; c) el delito por el cua ha librado la orden; d) c tula y número de la causa carácter de la detención municado o incomunicad entendiéndose que si no se e blece esta última circunstan lo es en carácter de comun do; f) si la orden fue libr con motivo de una sente condenatoria, deberá con narse la pena a cumplir e tivamente, conforme a las posiciones referidas al cóm de la pena establecida e Código Penal. Si se tratas un evadido deberá, ade señalarse la pena impuest el lapso a cumplir.

Educacionales

Colegio Nacional "General San Martín". — En este colegio de San Martín ha comenzado la inscripción para iniciar las siguientes carreras: profesor de jardín de infantes, profesor de inglés y traductor público de inglés. Los interesados deben concurrir de 18.30 a 20.30, con documentos de identidad.

Traslados. — La mesa calificadora de méritos de la Dirección General de Escuelas comunicó a los docentes que presentaron reclamos para traslado, que podrán notificarse a partir de hoy, de 8 a 12.

Educación musical. — La inspectora técnica de la Sección B ha citado para hoy a las 9.30, en la escuela "Guillermo Rawson", a las maestras de la especialidad.

Entrega de subsidios a las cooperativas

El Ministerio de Cultura y Educación comunicó que a partir del 1º de octubre entregará los subsidios correspondientes a las asociaciones cooperadoras de escuelas provinciales, de acuerdo con lo establecido en el decreto 1244/75, para la reparación y ampliación de edificios escolares.

Añade el comunicado que de los proyectos recibidos se beneficiarán aproximadamente cien escuelas. Los subsidios restante, según se expresa, se harán efectivos con el presupuesto de 1976.

Pagos a suplentes y comedores escolares

Supervisión Seccional de Escuelas Nacionales comunicó que han sido transferidos los fondos para el pago de haberes al personal suplente a término fijo, por el mes de agosto, y para el pago de la 4ª y 5ª cuota de comedores escolares.

Las escuelas del Gran Mendoza podrán retirar las planillas, hoy a partir de las 9.30.

Concurso. — A partir de hoy, y por el término de 15 días, estará abierto el 2º llamado del concurso Nº 33/75, de ingreso a la docencia maestro de jardín de infantes, para cubrir un cargo en la Escuela Nº 90, de Los Campamentos, Rivadavia.

Paros docentes. — Supervisión de Escuelas Nacionales reiteró a los directores el cumplimiento urgente del comunicado Nº 98, relacionado con los paros docentes.

Pago de diferencias

La Dirección Nacional de Educación del Adulto comunicó a los profesores de los centros educativos de nivel secundario, que ha comenzado a hacer efectivas las diferencias de junio y julio y los haberes de agosto, con el 50% de aumento. Los pagos se efectúan de 16 a 20.

Casa del Maestro. — Los docentes provinciales que se han acogido a la jubilación, a fin de seguir gozando de los servicios asistenciales, reciprocidad de alojamiento con entidades similares del país, culturales y de seguro mutual, deben pasar por la gerencia de la entidad para solicitar el ingreso como docentes jubilados.

Dirección Provincial del Menor. — La subcomisión gremial docente ha citado a los maestros de la repartición, para hoy, a las 18, en la sede del S.U.T.E., Godoy Cruz 310.

Copa de leche. — Los directores de las escuelas nacionales de Tupungato, San Carlos y Tunuyán deben retirar los elementos para la copa de leche de la escuela Nº 104 "Maestros Argentinos", de San Carlos.

Maestras de Música. — La inspecora técnica de educación musical se reunirá con las maestras de la especialidad, hoy, a las 10, en la escuela "Edmundo de Amicis".

Compañía de María. — Este instituto de Godoy Cruz ha citado a los aspirantes a ingresar a primer año comercial. Deben concurrir de 10 a 13, para inscribirse en el curso presecundario que comenzará el 6 de octubre, en Rivadavia 350.

Remplazos en escuelas primarias

Hoy se ofrecerán remplazos en las siguientes escuelas:

Nº 13, "General San Martín", a las 10, de música, sin puntaje.

Nº 71, "Emaús", de Godoy Cruz, a las 10, de enseñanza común, con 9,249 puntos, y uno de jardín de infantes.

Nº 238, "Adolfo Calle", de Nueva California, San Martín, a las 12, de enseñanza común, con 19 puntos.

Nº 257, "Carlos W. Lencinas", de Chivilcoy, San Martín, a las 10.30, de enseñanza común, turno mañana, con 15.81 puntos.

Nº 290, "Julián Barraquero", de Costa Anzorena, Tunuyán, a las 9, de enseñanza común.

Nº 325, "Simón Chávez", de El Vergel, Lavalle, a las 10, de enseñanza común.

Nº 4 -N- "Naciones Unidas", a las 21, de enseñanza común, en Paso de los Andes y Manuel A. Sáez.

—Instituto "20 de Junio", de Godoy Cruz, a las 17, de jardín de infantes, uno de Casa Cuna, y otro de Guardería Nº 3, de Las Heras.

Se ofrecerán remplazos en las siguientes escuelas:

Nº 1-BM - "Fray Luis Beltrán", el viernes a las 8, seis horas de Dibujo, de 3er. año.

—Nº 15-BT - Agrario, de Costa de Araujo, Lavalle, mañana a las 9, seis horas de Historia, de 2º año; seis horas de Granja, de 2º año; tres horas de Botánica, de 2º año; cinco horas de Horticultura, de 3er. año y tres horas de Olivicultura, de 5º año.

Nº 2 - ENET de Mendoza, mañana a las 12, cuatro horas de Dibujo, turno diurno.

¡¡le ofrecemos un préstamo!!

PARA LA COMPRA DE SU AUTOMOVIL, CAMION, PICK-UP, RASTROJERO, 0 KM. O USADO DE CUALQUIER MARCA — FINCAS — MAQUINARIAS AGRICOLAS

PRESTAMOS	CUOTAS
$ 50.000	$ 455.
$ 60.000	$ 546.
$ 70.000	$ 637.
$ 80.000	$ 728.
$ 90.000	$ 819.
$ 100.000	$ 910.
$ 110.000	$ 1.001.
$ 120.000	$ 1.092
$ 130.000	$ 1.183
$ 140.000	$ 1.274
$ 150.000	$ 1.365
$ 160.000	$ 1.456
$ 170.000	$ 1.547.
$ 180.000	$ 1.638.
$ 190.000	$ 1.729.
$ 200.000	$ 1.820.

y hasta $ 400.000

INTERES 6% ANUAL SOBRE SALDOS DEUDORES (MEDIO o/o MENSUAL) Sin garante, sin sorteos, sin reajustes Planes desde 24 a 96 meses COMPRE AL CONTADO CON ESTA FINANCIACION

Casa Central: MAIPU 231 P.1o. — Cap. Federal

A NUESTRA EMPRESA LA PREMIA EL PUBLICO QUE LA DISTINGUE CON SU ELECCION EN TODO EL PAIS.

CONSULTENOS DE 10 A 18 HS. — SABADOS DE 9 A 13 HS.

SUCURSAL MENDOZA
PASAJE SAN MARTIN - LOC. 31-SAN MARTIN 1136 - MZA

ESTIMULO S.A.

De Ahorro y Préstamo para fines determinados Resp. Sec. de Estado de Justicia de la Nación No. 1 CJ 1992 - 1/10/68. Planes aprobados por Res. Esp. de Estado de Justicia de la Nación No. 1 CJ 2742 — 26/12/68. Cía. Aseg. Todas las autorizadas por la Superintedencia de Seguros de la Nación.

AMAP

LA ASOCIACION MENDOCINA DE AGENCIAS DE PUBLICIDAD

COMUNICA

A los señores anunciantes, que por disposición de la CAMARA DE MEDIOS DE DIFUSION DE MENDOZA (CAMEDI) a partir del mes de Julio toda publicidad que se difunda por los medios que integran esa Cámara deberá ser abonada dentro de los 60 días de fecha de facturación. Vencido ese plazo se aplicarán intereses punitorios mensuales. CAMARA DE MEDIOS DE DIFUSION DE MENDOZA integrada por Diario los Andes, Diario El Andino, Diario Mendoza, LV4 Radio San Rafael, LV6 Radio Nihuil, LV8 Radio Libertador, LV10 Radio de Cuyo, LV89 TV Canal 7 y LV83 TV Canal 9.

MASSEY - FERGUSON

LIDER MUNDIAL DE LA MECANIZACION AGRICOLA

ULTIMAS UNIDADES en OFERTA ESPECIAL

MF 150 - VIÑATERO

STABIO S.A.I.C.

CONSULTENOS

MENDOZA	TUNUYAN	LA CONSULTA	SAN RAFAEL	SUC. ESTE
BELGRANO 350-90	SAN MARTIN 920	SAN MARTIN 550	AV. MITRE 765	BUSQUETS Y CORRIENTES - JUNIN

AVISOS FUNEBRES

SEPELIOS

✝

PABLO LACROUX
Q.E.P.D.
Falleció el 22-IX-75

Su desconsolada esposa: María Elena Arena; sus hijos: Norma, Susana, Gloria, Gladis, Adriana, Fernando, Verónica y Pablito; hermanos: Florinda, Isabel, Juan, María, Pedro, Ramón y Florentina Lacroux; hermanos políticos: Atilio Moretta, Florencia López, Isabel Guerrero, Silvana González y Angel Infante, participan su fallecimiento e invitan al sepelio de sus restos, hoy, a las 10.30 horas, en el cementerio de Lavalle, Casa de duelo: Lotes Tres de Mayo, Lavalle, Mendoza.
24|9|C|787|24|9

PABLO LACROUX - Q.E.P.D. - Falleció el 22-IX-75. - Pablo Morales y flia., participan con profundo dolor su fallecimiento e invitan al sepelio de sus restos.
24|9|C|786|24|9

✝

JUANA PEÑA Vda. DE VILLARRUEL
Q. E. P. D.
Falleció el 23-IX-75.

Sus desconsolados hijos: Francisca, Pedro, Felipe, Teresa, Susana y Martín Villarruel, sus hijos políticos: Agustín Barrera, Angélica Repetto, Emilia Aranda, Juan Carlos Rabinale y Costancio Soria y Griselda Avila, su hermana María Peña, hermanos políticos, primos, sobrinos, nietos y demás deudos participan con profundo dolor su fallecimiento e invitan al sepelio de sus restos hoy a las 16 hs., en el cementerio de Buen Orden, casa de duelo: calle Suárez, finca Salvarredi, Alto Verde. Servicio cochería Milio, San Martín.
24|9|F|82983|24|9

JUANA PEÑA Vda. DE VILLARRUEL. - Q.E.P.D. - Falleció el 23-IX-75. - Su hermana María Peña de Farinelli, su sobrina Elba F. de Barraza, su sobrino político: Manuel Barraza, sus nietos: Luis, Gardenia y Liriana Barraza, participan con profundo dolor su fallecimiento e invitan al sepelio de sus restos.
24|9|F|82948|24|9

JUANA PEÑA Vda. DE VILLARRUEL. - Q.E.P.D. - Falleció el 23-IX-75. - María Luisa Vda. Repetto, Manuel Chiara y Flia., Herminio Nuñez y Flia., y Miguel Chiara y Flia., participan con profundo dolor su fallecimiento e invitan al sepelio de sus restos.
24|9|F|82948|24|9

JUANA PEÑA Vda. DE VILLARRUEL. - Q.E.P.D. - Falleció el 23-IX-75. - Hijos de Severino Salvarredi S.R.L., participan con pesar el fallecimiento de la madre de su colaborador Pedro Villarruel e invita al sepelio de sus restos.
24|9|F|82948|24|9

✝

CALIXTO CAMILO PEREYRA
(Lalo)
Q. E. P. D.
Falleció trágicamente el
23-IX-1975

Sus hermanos Eloisa, Julián, Juan, Raquel, Delfo, Vilma y María Ignacia; hermanos políticos Rodolfo López, Vicente Inderlis, Dora Eullarte, Julio Ras, Darío Toledano y Tomás Viademonte; tíos, sobrinos, primos y demás familiares participan su fallecimiento e invitan al sepelio de sus restos al cementerio de Maipú, hoy a las 18. Casa mortuoria Güemes 341, General Gutiérrez. Servicio: Cochería Timonieri, Calderón y López, Maipú.
24|9|F|82991|24|9

CALIXTO CAMILO PEREYRA (Lalo) - Q.E.P.D. - Falleció trágicamente el 23-IX-1975 - Lili, Nelva, Juanita, Nené, Luis López y sus respectivas familias participan con profundo pesar el fallecimiento de quien fuera un hermano e invitan al sepelio de sus restos.
24|9|F|82993|24|9

CALIXTO PEREYRA. - Q.E.P. D. - Falleció trágicamente el 23-IX-1975 - El Sindicato de la Carne participa con profundo dolor e invita a todos los compañeros al sepelio de sus restos.
24|9|C|954|24|9

✝

ANTONIO CLUSA
Q. E. P. D.
Falleció el 22-IX-1975

Su desconsolada esposa Florencia, participa su fallecimiento e invita al sepelio de sus restos. Casa de duelo: Paso de los Andes 356, Godoy Cruz.
24|9|C|733|24|9

ANTONIO CLUSA - Q.E.P.D. Falleció el 22-IX-1975 - Su primo Vicente Vildoza y Flia. participan su fallecimiento e invitan al sepelio de sus restos.
24|9|C|733|24|9

ANTONIO CLUSA - Q.E.P.D. Falleció el 22-IX-1975 - Sus primos Estéfana, Pablo y Delia participan su fallecimiento e invitan al sepelio de sus restos.
24|9|C|733|24|9

✝

MERCEDES MARTIN DE CARABACA
Q. E. P. D.
Falleció el 23-IX-1975
C. A. S. R. y B. P.

Su esposo: José Carabaca; sus hijas: Mercedes, Francisca y Josefina; hijos políticos: Fernando Catalá, Leopoldo José Ríos y José Rodríguez; hermanos: Antonio, José, Josefina y Carmen Martín; hermanos políticos, nietos, sobrinos y demás deudos participan su fallecimiento e invitan al sepelio hoy, a las 18 horas al cementerio de la Capital. Casa de duelo: Patricias Mendocinas 849, San José. Servicio: Empresa Augusto Américo Zapata, San José.
24|9|C|941|24|9

MERCEDES MARTIN de CARABACA. - Q.E.P.D. - Falleció el 23-IX-75. - Su hermano, Antonio Martín, y señora Mary Grosso de Martín; sus sobrinos: Antonio Martín y Mabel Irma Yaya, participan con profundo dolor su fallecimiento e invitan al sepelio de sus restos.
24|9|C|834|24|9

MERCEDES MARTIN DE CARABACA - Q.E.P.D. - Falleció el 23-IX-1975 - Su hermana Josefina Martín de Avendaño, hermano político Santiago Avendaño y sobrinos, participan con hondo pesar su fallecimiento e invitan al sepelio de sus restos.
24|9|C|926|24|9

MERCEDES MARTIN DE CARABACA - Q.E.P.D. - Falleció el 23-IX-75 - C.A.S.R. y B.P. - Sus hermanos políticos: Francisco y Orlanda; sus sobrinos: Elba Politino, Orlanda E. de Fernández, Nelida A. de Arroyo, Francisco y Luis R. Carabaca, participan su fallecimiento e invitan a acompañar sus restos.
24|9|C|942|24|9

MERCEDES MARTIN DE CARABACA - Q.E.P.D. - Falleció el 23-IX-75 - C.A.S.R. y B.P. - Sus vecinos: José Urano, Antonio Guerrero y Flia., Victor Clavel y Flia., Antonio Loma y Flia., Francisco del Pozo y Flia. y Dolores de Alonso, participan su fallecimiento e invitan al sepelio de sus restos.
24|9|C|944|24|

MERCEDES MARTIN DE CARABACA - Q.E.P.D. - Falleció el 23-IX-1975 - Su hermana Josefina Martín de Avendaño, hermano político Santiago Avendaño y sobrinos, participan con hondo pesar su fallecimiento e invitan al sepelio de sus restos.
24|9|C|926|24|9

MERCEDES MARTIN DE CARABACA - Q.E.P.D. - Falleció el 23-IX-75 - C.A.S.R. y B.P. - Sus hermanos políticos: Francisco y Orlanda; sus sobrinos: Elba Politino, Orlanda E. de Fernández, Nelida A. de Arroyo, Francisco y Luis R. Carabaca, participan su fallecimiento e invitan a acompañar sus restos.
24|9|C|942|24|9

MERCEDES MARTIN DE CARABACA - Q.E.P.D. - Falleció el 23-IX-75 - C.A.S.R. y B.P. - Sus vecinos: José Urano, Antonio Guerrero y Flia., Victor Clavel y Flia., Antonio Loma y Flia., Francisco del Pozo y Flia. y Dolores de Alonso, participan su fallecimiento e invitan al sepelio de sus restos.
24|9|C|944|24|

MERCEDES MARTIN DE CARABACA - Q.E.P.D. - Falleció el 23-IX-75 - C.A.S.R. y B.P. - Sus hermanos políticos: Francisco y Orlanda; sus sobrinos: Elba Politino, Orlanda E. de Fernández, Nelida A. de Arroyo, Francisco y Luis R. Carabaca, participan su fallecimiento e invitan a acompañar sus restos.
24|9|C|942|24|9

✝

ANTONIO CLUSA
Q. E. P. D.
Falleció el 22-IX-1975

Su desconsolada esposa Florencia, participa su fallecimiento e invita al sepelio de sus restos. Casa de duelo: Paso de los Andes 356, Godoy Cruz.
24|9|C|733|24|9

MERCEDES MARTIN DE CARABACA - Q.E.P.D. - Falleció el 23-IX-1975 - Su hermana Josefina Martín de Avendaño, hermano político Santiago Avendaño y sobrinos, participan con hondo pesar su fallecimiento e invitan al sepelio de sus restos.
24|9|C|926|24|9

MERCEDES MARTIN DE CARABACA - Q.E.P.D. - Falleció el 23-IX-75 - C.A.S.R. y B.P. - Sus hermanos políticos: Francisco y Orlanda; sus sobrinos: Elba Politino, Orlanda E. de Fernández, Nelida A. de Arroyo, Francisco y Luis R. Carabaca, participan su fallecimiento e invitan a acompañar sus restos.
24|9|C|942|24|9

MERCEDES MARTIN DE CARABACA - Q.E.P.D. - Falleció el 23-IX-75 - C.A.S.R. y B.P. - Sus vecinos: José Urano, Antonio Guerrero y Flia., Victor Clavel y Flia., Antonio Loma y Flia., Francisco del Pozo y Flia. y Dolores de Alonso, participan su fallecimiento e invitan al sepelio de sus restos.
24|9|C|944|24|

✝

MERCEDES MARTIN DE CARABACA
Q. E. P. D.
Falleció el 23-IX-1975
C. A. S. R. y B. P.

Su esposo: José Carabaca; sus hijas: Mercedes, Francisca y Josefina; hijos políticos: Fernando Catalá, Leopoldo José Ríos y José Rodríguez; hermanos: Antonio, José, Josefina y Carmen Martín; hermanos políticos, nietos, sobrinos y demás deudos participan su fallecimiento e invitan al sepelio hoy, a las 18 horas al cementerio de la Capital. Casa de duelo: Patricias Mendocinas 849, San José. Servicio: Empresa Augusto Américo Zapata, San José.
24|9|C|941|24|9

MERCEDES MARTIN de CARABACA. - Q.E.P.D. - Falleció el 23-IX-75. - Su hermano, Antonio Martín, y señora Mary Grosso de Martín; sus sobrinos: Antonio Martín y Mabel Irma Yaya, participan con profundo dolor su fallecimiento e invitan al sepelio de sus restos.
24|9|C|834|24|9

MERCEDES MARTIN DE CARABACA - Q.E.P.D. - Falleció el 23-IX-1975 - Su hermana Josefina Martín de Avendaño, hermano político Santiago Avendaño y sobrinos, participan con hondo pesar su fallecimiento e invitan al sepelio de sus restos.
24|9|C|926|24|9

MERCEDES MARTIN DE CARABACA - Q.E.P.D. - Falleció el 23-IX-75 - C.A.S.R. y B.P. - Sus hermanos políticos: Francisco y Orlanda; sus sobrinos: Elba Politino, Orlanda E. de Fernández, Nelida A. de Arroyo, Francisco y Luis R. Carabaca, participan su fallecimiento e invitan a acompañar sus restos.
24|9|C|942|24|9

MERCEDES MARTIN DE CARABACA - Q.E.P.D. - Falleció el 23-IX-75 - C.A.S.R. y B.P. - Sus vecinos: José Urano, Antonio Guerrero y Flia., Victor Clavel y Flia., Antonio Loma y Flia., Francisco del Pozo y Flia. y Dolores de Alonso, participan su fallecimiento e invitan al sepelio de sus restos.
24|9|C|944|24|

✝

ROSA ENCARNACION PODADERA DE TUZI
Q. E. P. D.
Falleció el 23-IX-1975

Su esposo Juan Tuzi; sus hijos: Juan Carlos, Antonia Inés y Roberto Osvaldo; su madre María Peña Vda. de Podadera; sus hermanos Miguel, Manuel y Juana; padres políticos Octavio Tuzi y Antonia Manzone de Tuzi; hermanos políticos, sobrinos y demás familiares participan su fallecimiento e invitan al sepelio de sus restos al cementerio de Rodeo del Medio, hoy a las 10.30. Casa mortuoria calle Los Baños s|n., Rodeo del Medio, Maipú. Servicio: Cochería Timonieri, Calderón y López, Maipú.
24|9|F|82990|24|9

ROSA ENCARNACION PODADERA DE TUZI. - Q. E. P. D. - Falleció el 23-IX-1975. - El personal directivo, docente y de servicio, entidades Periescolares y alumnos de la Escuela Nº 165, "Clodomiro Giménez", de Los Alamos, Maipú, participan con profundo pesar el fallecimiento de la madre de los alumnos Antonia Inés y Roberto Osvaldo.
24|9|C|870|24|9

ROSA ENCARNACION PODADERA DE TUZI. - Q. E. P. D. - Falleció el 23-IX-1975. - La maestra y alumnos de 5º grado de la Escuela Nº 165, "Clodomiro Giménez", de Los Alamos, Maipú, participan con profundo pesar el fallecimiento de la madre de su alumno y compañerito, Roberto Osvaldo.
24|9|C|886|24|9

ROSA ENCARNACION PODADERA DE TUZI. - Q. E. P. D. - Falleció el 23-IX-1975. - El Club de Madres de la Escuela Nº 165, "Clodomiro Giménez", de Los Alamos, Maipú, participa el fallecimiento de quien fuera miembro de su comisión y gran colaboradora.
24|9|C|871|24|9

ROSA ENCARNACION PODADERA DE TUZI - Q. E. P. D. Falleció el 23-IX-1975 - Francisco Bonilla, José Bonilla y Antonio Ferre y sus respectivas familias participan con profundo dolor el fallecimiento de su querida vecina e invitan al sepelio de sus restos.
24|9|F|82392|22|9

✝

HECTOR JULIAN SOSA
Q. E. P. D.
Falleció el 22-IX-1975.

Su esposa: Olga de Sosa; sus hijos: Norma y Hugo; su hija política: Olga Suppa; hermanos: Guillermo, Bertha, Oscar, Armando, Antonia y Luis Sosa; sus hermanos políticos: Irma, Honorio, Susana, Beatriz, Angel y Eva; sobrinos, primos y demás familiares participan su fallecimiento e invitan al sepelio de sus restos, hoy a las 10 horas en el cementerio de la Capital, casa de duelo: Barcala 2167, P. Molina, Gllén. Servicio Casa Loreti y Cía. San Miguel 571, Cdad.
24|9|F|82982|24|9

HECTOR JULIAN SOSA. - Q.F.P.D. - Falleció el 22-IX-75. Sus tíos: Guillermo S. González y Flia., Oscar Jofré y Flia., Ernesto Seva y Flia. y sobrinos: Guillermo A. González y Sra., Dante Seva y Flia., Gregorio Albarran y Flia. y Juan Bauza y Flia., participan su fallecimiento.
24|9|C|932|24|9

HECTOR JULIAN SOSA. - Q.E.P.D. - Falleció el 22-IX-75. Sus hermanos políticos: Benito González y Flia., César González y Flia. y sus sobrinos participan su fallecimiento.
24|9|C|932|24|9

HECTOR JULIAN SOSA - Q. E. P. D. - Falleció el 22-IX-75 José Zavaroni y Flia. participan con profundo dolor el fallecimiento de su gran amigo Héctor e invitan al sepelio de sus restos.
24|9|C|699|24|9

HECTOR JULIAN SOSA - Q. E. P. D. - Falleció el 22-IX-75 José Angel Torrisi y Flia. participan con sentido pesar el fallecimiento de su apreciado amigo Héctor e invitan al sepelio de sus restos.
24|9|F|82974|24|9

HECTOR JULIAN SOSA - Q. E P. D. - Falleció el 22-IX-75 José Luis Canessa y familia participan con profundo pesar el fallecimiento del padre de su dilecto amigo Hugo e invitan al sepelio de sus restos.
24|9|F|82974|24|9

HECTOR JULIAN SOSA. - Q.E.P.D. - Falleció el 22-IX-75. Sus amigos: Pablo M. García y Flia., Augusto De Vito y Flia., Pancho García y Flia., participan su fallecimiento e invitan al sepelio de sus restos.
24|9|C|927|24|9

HECTOR JULIAN SOSA - Q. E.P.D. - Falleció el 22-IX-75. - Directores y compañeros de Norma, del Bachillerato para Adultos, segundo nivel, participan con profundo dolor el fallecimiento de su padre, e invitan al sepelio de sus restos.
24|9|C|959|24|9

✝

MARCELINA CARMONA
DE FARIAS
Q. E. P. D.
Falleció el 23-IX-1975.

Su desconsolado esposo: Marcos Farías, sus hijos: Ramón, Juan y Georgina Farías, sus hijos políticos: Margarita Barboza, Ramona Ochoa y Benito Chacón, hermanos, hermanos políticos, sobrinos, nietos, bisnietos y demás familiares, participan con profundo dolor su fallecimiento e invitan al sepelio de sus restos, hoy a las 14 hs. en el cementerio de Buen Orden, casa de duelo: finca Miguel Yañez y Hnos. Divisadero, Tres Porteñas. Servicio cochería Milio, San Martín.
24|9|F|82987|24|9

✝

CARMEN FILOMENA ARCE
Vda. DE PORCEL
Q. E. P. D.
Falleció el 23-IX-1975.
C. A. S. R. y B. P.

Sus desconsoladas hijas: Adela Porcel de Angelini y Esperanza Porcel Vda. de Acevedo; su hijo político: Costantino Angelini; sus nietos: Rosa, Juana Olga, Hortensia, Magdalena y Juan Angelini; nietos políticos; bisnietos, sobrinos y demás deudos participan su fallecimiento e invitan al sepelio, hoy a las 16 hs. al cementerio de Guaymallén, casa mortuoria: Congreso s|n. Villa Graciela, Rodeo de la Cruz. Servicio Casa Masselos S.R.L.".
24|9|C|956|24|9

GENARO CARVAJAL MARTINEZ. - Q. E. P. D. - Falleció el 23-IX-1975. - Su desconsolada esposa, Martha; hijos, Gloria, Sonia, Beatriz, Alba, Rolando, José, Jorge, Osvaldo; hijos políticos, Teresa, Olga, Rosa, Livio, Humberto; nietos, bisnietos, primos, sobrinos y demás familiares participan su fallecimiento e invitan al sepelio de sus restos hoy, a las 11 hs., en el Cementerio de la Capital. Casa de duelo: T. Sosa 336, Gllén., Mza.
24|9|C|922|24|9

GENARO CARVAJAL - Q. E. P. D. - Falleció el 23-IX-1975. M. Cabrera, L. Campillay, S. S. Santi, E. Méndez y familias, participan con dolor el fallecimiento de su hermano político e invitan al sepelio de sus restos.
24|9|C|930|24|9

GENARO CARVAJAL MARTINEZ. - Q. E. P. D. - Falleció el 23-IX-1975. - Los compañeros de su hijo José Carvajal de Mayordomía y Telefonistas del Poder Judicial, participan con profundo pesar su fallecimiento e invitan al sepelio de sus restos.
24|9|C|764|24|9

GENARO CARVAJAL MARTINEZ. - Q. E. P. D. - Falleció el 23-IX-1975. - Promoción 74 de Bellas Artes, compañeros de su hijo Jorge Jesús, participan su fallecimiento e invitan al sepelio de sus restos.
24|9|C|902|24|9

GENARO CARVAJAL. - Q.E. P. D. - Falleció el 23-IX-75. - Personal directivo, profesores, preceptores y alumnos de la Escuela Superior de Teatro, participan el fallecimiento del Sr. padre del alumno de 2º Año de Escenografía, Jorge Jesús Carvajal e invitan al sepelio de sus restos.
24|9|C|958|24|9

ENRIQUE RAFAEL AMAYA. - (Tato). - Q. E. P. D. - Falleció el 23-IX-75. - Su madre: Vda. de Amaya, sus hermanos: Carmelo, Feliciano, Eduardo, Rodolfo, María, Isidra, Leonor, Isabel, Remedios, hermanos políticos: Adelina P. de Amaya, Pedro Limini, sobrinos: Sandra, Cristian, Antonio, Oscar, Paola, Nélida y Raúl y demás deudos participan su fallecimiento e invitan a acompañar sus restos al cementerio de San Carlos, hoy a las 17 hs., casa mortuoria: calle Alfredo Metraux, Villa Chacón, San Carlos. Servicio cochería Juan Cordones e Hijos.
24|9|F|82988|24|9

ENRIQUE RAFAEL AMAYA. - Q.E.P.D. - Falleció el 23-IX-75. Su hermano Rodolfo Amaya y Sra., sus sobrinitos: Cristian Enrique y Osvaldo Pereyra y Sra., participan su fallecimiento e invitan a acompañar sus restos.
24|9|F|82989|24|9

ENRIQUE RAFAEL AMAYA. - Q.E.P.D. - Falleció el 23-IX-75. Su tía: Florinda Vda. de Moyano, primos: Edmundo, Manuel, José, Lucía, Guadalupe, Antonia, Blanca, Berta y Evaristo y sobrinos políticos participan su fallecimiento e invitan al sepelio de sus restos.
24|9|F|82989|24|9

ENRIQUE RAFAEL AMAYA. - Q.E.P.D. - Falleció el 23-IX-75. Sus primos: Luis Amaya, Dora, Sofía, Hilda, Elba, Cidalenia, Francisco, Vicente, Guillermo y Pedro, primos políticos: María, Ana, Dora y María del Carmen y sobrinos políticos participan su fallecimiento e invitan al sepelio de sus restos.
24|9|F|82989|24|9

ENRIQUE RAFAEL AMAYA. - Q.E.P.D. - Falleció el 23-IX-75. Sus amigos y vecinos de Villa Chacón: Enrique Yllesca y Flia., Américo Bizzotto y Flia., Pedro Benjamín y Flia., Victorio Viscontin y Flia., Raúl Sosa y Flia., Isidro Salinas y Flia., y Roberto Gómez y Flia., participan su fallecimiento e invitan a acompañar sus restos.
24|9|F|82989|24|9

✝

PAOLA FERNANDA BUENAVENTURA. - Q.E.P.D. - Falleció el 23-IX-75. - Sus desconsolados padres: Antonio Buenaventura, Margarita Paredes, hermano: Claudio Esteban, abuelos: Gabriel, Magdalena, Rosa, tíos, primos y demás familiares, participan su fallecimiento e invitan al sepelio de sus restos hoy a las 16 horas al cementerio de Capital, casa de duelo: Alberdi 2032, Guaymallén.
24|9|C|946|24|9

PARTICIPACIONES

✝

MOISES JULIO CHADE
Q. E. P. D.
Falleció el 19-IX-1975

SUTE Sindicato Unido de Trabajadores de la Educación participa con profundo pesar el fallecimiento de su gran colaborador y amigo y que sus restos fueron inhumados en el cementerio de Buen Orden.
24|9|F|93871|24|9

WENCESLAO RAMON MARTI. - Q. E. P. D. - Falleció el 21-IX-1975. - Su cuñado, ahijado y compadre Vicente Lombardo; sus sobrinos Juan Carlos, Mario Manuel, Vicente, Héctor Lombardo; su sobrino y ahijada Silvia Rosa Lombardo; su sobrina y ahijada, Silvia Rosa Lombardo de Ferrara; sus sobrinos políticos, Azucena Rodrigo de Lombardo, Irma Nélida de Castaños de Lombardo y Rómulo Ferrara participan con sincero pesar su fallecimiento y que sus restos fueron inhumados anteayer en el cementerio de Capital.
24|9|C|790|24|9

WENCESLAO RAMON MARTI. - Q. E. P. D. - Falleció el 21-IX-1975. - Sus dilectos amigos, José Lamelza y señora participan con profundo pesar su fallecimiento.
24|9|C|762|24|9

FRANCISCO JULIO ENCRENAZ. - Q. E. P. D. - Falleció el 22-IX-1975. - Sus primos Francisco Gordillo y Flia., Ema Margarita Gordillo de Tremsal y Flia., Manuel Tomás Gordillo, participan su fallecimiento y ruegan oraciones por su eterno descanso, y que sus restos fueron inhumados ayer, en el cementerio de Guaymallén.
24|9|C|911|24|9

FRANCISCO JULIO ENCRENAZ. - Q. E. P. D. - Falleció el 22-IX-1975. - Juez y personal del 12º Juzgado Civil, participan el fallecimiento del padre de su compañero Francisco Jesús y ruegan una oración por su alma.
24|9|C|878|24|9

EFRAIN DIAZ. - Q.E.P.D. - Falleció el 22-IX-75. - Su esposa: Ana Sánchez, hijos: Carlos Alberto, José Efraín, Rodolfo Federico, hija política Elcira Médico, nietos: Gabriel y Carlos Alberto, su madre Palmira Díaz, hermanos: Martín de la Cruz, Clara, Ema, María, Víctor, Camilo, Exequiel, Angel, hermanos políticos, sobrinos y demás familiares, participan su fallecimiento y que sus restos fueron inhumados ayer en el cementerio Capital. Casa de duelo: Barrio Infanta Mercedes de San Martín, Manzana 14, casa 37, Las Heras. Servicio cochería Valverde, San Martín 2701, Mendoza.
24|9|F|82978|24|9

EFRAIN DIAZ. - Q.E.P.D. - Falleció el 22-IX-75. - El Partido Comunista de Palmira participa con profundo pesar la desaparición del querido camarada y que sus restos fueron inhumados en el día de ayer.
24|9|F|82976|24|9

EFRAIN DIAZ. - Q. E. P. D. Falleció el 22-IX-1975. - Roberto París, Inés Cabo y Oscar Giordano, participan con profundo dolor el fallecimiento de su amigo, y que sus restos fueron inhumados en el día de ayer.
24|9|C|803|24|9

EFRAIN DIAZ. - Q. E. P. D. Falleció el 22-IX-1975. - Sus vecinos del Barrio Infanta, participan con dolor el fallecimiento de su amigo.
24|9|C|852|24|9

PEDRO LUCIANO PLENDOUX Q.E.P.D. - Falleció el 22-IX-75 Su hermana Rosa Plendoux de Cecconato; su hermano político Humberto Cecconato; sus sobrinos Raúl, Marta, Liliana, Teresa, Rodolfo y Ricardo participan con profundo dolor su fallecimiento y que sus restos fueron inhumados ayer en el cementerio de la Capital. Casa de duelo: 25 de Mayo 360, Las Heras.
24|9|C|940|24|9

DOMINGO LIZARDE - Q. E. P. D. - Falleció el 22-IX-1975 Su suegro Alberto Olleres y familia, participan con profundo dolor su fallecimiento y que sus restos fueron inhumados en el día de ayer.
24|9|F|82981|24|9

DOMINGO LIZARDE - Q. E. P. D. - Falleció el 22-IX-1975 Alfredo Calderón y Flia., Modesta Vda. de Alonso, Roque Gómez y Flia. participan con pesar el fallecimiento del amigo y vecino y que sus restos fueron inhumados en el día de ayer.
24|9|C|957|24|9

Estado del tiempo

MAXIMA: 25,5ºC
MINIMA: 5,5ºC

La temperatura máxima del día de ayer en el aeropuerto El Plumerillo, fue de 25,5ºC., y se produjo a las 17,30 hs., mientras que la mínima de 5,5ºC se anotó a las 7.30.

Durante el día

	Temp.	H. Rel.
6 hs.	7,0ºC	90 %
9 hs.	10,0ºC	78 %
12 hs.	18,0ºC	51 %
15 hs.	22,0ºC	32 %
18 hs.	24,0ºC	26 %
20 hs.	20,0ºC	44 %

HOY

Pronóstico oficial

Tiempo bueno, con poco cambio de la temperatura.

DOMINGO LIZARDE. - Q. E. P.D. - Falleció el 22-IX-75. - Renán Enrique Repetto y Flia. e Irma Repetto de Dinerstein y Flia., participan con gran pesar el fallecimiento del esposo de su sobrina Justina y que sus restos fueron inhumados en el día de ayer en el Cementerio de la Capital.
24|9|C|924|24|9

DOMINGO LIZARDE - Q. E. P. D. - Falleció el 23-IX-1975 Subdirección de Niños, médicos y personal de consultorio externo niños hospital Emilio Civit participan con profundo pesar el fallecimiento del esposo de la compañera Justina Olleres de Lizardi.
24|9|C|791|24|9

GALILEO DRAGHI LUCERO Q.E.P.D. - Falleció el 22-IX-75 Dr. Pedro Miguel Suárez Martín y Flia. y Dr. Antonio Alberto Pérez Osorio y Flia. participan con pesar su fallecimiento.
24|9|C|861|24|9

AGRADECIMIENTO

✝

JORGE ALBERTO SANCHEZ GUEVARA
Q. E. P. D.
Falleció el 24-VIII-1975
C.A.S.R. y B.P.

Sus padres, hermana, hermano político, sobrinito, su prometida, futuros padres políticos, abuela, tíos, primos y demás familiares, agradecen profundamente al doctor Enrique Zirulnik, servicio sacerdotal de urgencia, amistades y vecinos de calle Julio L. Aguirre, calle Jujuy y Ramírez, y a todas aquellas personas que los acompañaron en un momento de tanto dolor, asistiendo al velatorio, expresiones de condolencia, ofrendas florales, notas de pésame, telegramas y acompañamiento de sus restos al cementerio, e invitan a la misa que se oficiará hoy, a las 19 horas, en la capilla de María Auxiliadora de Ciudad, para rogar por el eterno descanso de su alma.
24|9|C|749|24|9

MISAS Y FUNERALES

✝

EDUARDO JOSE CHIMENO CODO
(Eduardito)
Q. E. P. D.
Falleció el 24-IX-1970

Sus padres: Waldino Chimeno y Rosa Codo; sus hermanos, tíos y sobrinos invitan a familiares y amistades a la misa que por el eterno descanso de su alma se oficiará en homenaje al 5º aniversario de su fallecimiento en la iglesia de los Hermanos Maristas de San Rafael, hoy a las 19.30 horas.
24|9|F|93751|24|9

✝

BERTHA M. S. C. de BASUALDO
Q. E. P. D.
Falleció el 25-IX-1975

Su esposo, hijos, madre, hermanos, hermanas políticas y demás familiares, invitan a sus amigos a la misa que por el eterno descanso de su alma se oficiará en la iglesia de Santo Domingo, en calle Beltrán y Salta, de Ciudad, mañana a las 19.30 horas, al cumplirse un año de su fallecimiento.
24|9|C|751|24|9

✝

VICENTE CRESPO
Q. E. P. D.
Falleció el 24-IX-1969
ROSA D. de CRESPO
Q. E. P. D.
Falleció el 26-X-1968

Sus sobrinos invitan a sus familiares y amigos a la misa que se realizará hoy a las 19 horas, en la iglesia San Francisco. Avenida España 1418. Ciudad. Mza.
24|9|C|890|24|9

ANA MARIA HERRERO DE PAEZ. - Q. E. P. D. - Falleció el 24-IX-1973. - C. A. S.R. y B.P. - Sus hijos, hijos políticos, nietos y bisnietos invitan a familiares y amigos a la misa que por el eterno descanso de su alma harán oficiar en la Catedral de Nuestra Señora de Loreto hoy a las 19 horas al cumplirse el 2º aniversario de su fallecimiento. Favor que agradecerán.
23|9|C|655|24|9

ANGEL BIANCO. - Q.E.P.D. - Falleció en Buenos Aires el 26 VIII-75. - Sus familiares al cumplirse el primer mes de su fallecimiento ruegan elevar una oración en su memoria e invitan a la misa a realizarse en la iglesia Nuestra Sra. del Valle, de Las Catitas, el día 26 a las 20 horas, por su eterno descanso que será rezada por el Rvdo. padre Ramón Adán Cerdeira. Favor que agradecerán eternamente.
24|9|F|93705|24|9

JOSEFA FARINA de CICCHINELLI - Q. E. P. D. - Falleció el 24-IX-1973 - Su esposo, hijos, hijos políticos, nietos, bisnietos, invitan a familiares y amigos a la misa que en sufragio de su alma se oficiará hoy a las 19 en la iglesia San Miguel Arcángel de Las Heras, al cumplirse el 2º aniversario de su fallecimiento.
24|9|F|82977|24|9

La Asociación de Jubilados y Pensionados Forenses, invita al sector pasivo y a los profesionales en actividad, para que concurran a la misa que se oficiará en la basílica de San Francisco a las 20 horas, del viernes próximo, en acción de gracias y por el alma de los forenses fallecidos, favor que agradecerán.
24|9|F|93899|24|9

LA LIMOSNA ES ESTERIL...

Solamente la selección y supervisión que ejerce el FONDO BECARIO pueden ayudar a un joven ciego a ocupar un mejor lugar en la Sociedad.

INFORMES
As. Tifl. LUIS BRAILLE
Corrientes 82 - Mzn. - Tel. 212850
De 17 a 20 Hs.

Junto a la actual soberana, posan las 34 candidatas a reina de los empleados de comercio.

Celébrase el viernes el Día del Empleado de Comercio

Se realizarán mañana los actos principales del Día del Empleado de Comercio, cuya celebración es el viernes, día que será no laborable en la actividad mercantil. Se destacan en el programa de mañana la bendición e inauguración de las instalaciones del Complejo Deportivo, Social y Recreativo de Bermejo y elección y coronación de la reina de los empleados de comercio de Mendoza, título al que optan 34 candidatas.

La bendición del complejo se hará a las 21 y estará a cargo del arzobispo de Mendoza, monseñor Olimpo Santiago Maresma. Quince minutos después se descubrirá la plaqueta recordativa en el pabellón de vacaciones destinado para jubilados y pensionados. Presidirán la ceremonia miembros de la subcomisión de Jubilados del Centro.

Luego hablará el secretario general del gremio, señor Aldo Pedro Támula. Seguidamente, tras la presentación de la reina de los mercantiles, Adriana Beatriz Montemayor, desfilarán las aspirantes al reinado por el período 1974/75, presididas por la virreina nacional del Trabajo, Gladys Ianizzotto.

A las 22, en la misma sede del complejo, ubicado en carril Almirante Brown 2525, Bermejo, será servido el lunch de confraternidad. A los postres serán entregadas las medallas recordativas a los empleados que cumplieron bodas de plata como afiliados del Centro, y los premios y trofeos a los ganadores de los torneos de bówling, fútbol y básquetbol.

A las 24 se llevará a cabo el homenaje al día del empleado de comercio y minutos después dará comienzo el baile social.

Actos del viernes

Los actos del viernes comenzarán a las 11 con el descubrimiento de una plaqueta recordativa en el nuevo local del "Jardín de Infantes 26 de Setiembre", en el segundo piso del centro comercial del Segundo Barrio de Empleados de Comercio, en Godoy Cruz.

La comisión directiva, en nombre de todos los afiliados, concurrirá a las 11.30 a la plaza San Martín, en cuyo monumento se depositará una ofrenda floral. Finalmente, a las 12.30, en el complejo deportivo, social y recreativo de Bermejo tendrá lugar el gran asado familiar al que podrán asistir socios directos, esposas e hijos.

Las candidatas

Las 34 jóvenes que aspiran al cetro de los empleados de comercio: María Rosa Molina (17 años, empleada de Casa Arteta), Stella Maris Oyola (18, Crédito Integral Montemar), Norma Edith Cáceres (Supertienda Famularo), Liliana Beatriz Blanco (Casa Bermúdez), Alicia Elena Grima (19, Muebles Famularo), Edith De Battista (20, Mercería El Inca), Marta Dora Udot (19, Lencería Pedrosa), Norma Estela Groli (21, Bertetto y Virgó), Virginia Elena Boffa (17, Plásticos Las Heras), María Eugenia Lambert (23, Supermercados ASA), Norma Albertina Pereyra (Palmar Mendoza), Mirta Gladys Simi (24, Super VEA), Mónica Beatriz García (18, Tienda París 77), Graciela Edith Colman (20, Casa Beige), María del Carmen Martoglio (21, Créditos Proventa), Adriana Elizabeth Gambino (18, Heredia Funcional), Nora Gladys Zarategui (22, Electricidad Buenos Aires), Lencia del Carmen Sánchez (17, Supermercado Imán), Olga María Farconesi (22, Hijos de Ramón Duek), Rosa Zoila Nievas (20, Tienda La Unión), Hilda Gladys Almagro (21, Metro Supermercado), Miriam Ethel Migliore (19, Rovi), Esther Edith Osan (18, Atomo Supermercado), Lucía Ester Giorlando (23, A la Ciudad de Buenos Aires), Mónica Adriana Martorana (Liberto Palmada), Luisa Mercedes Riale (25, El Cóndor), María Elena Kappler (20, La Reina), Ana Inés Bernengo (20, Polietiland), Elisa Iris Díaz (21, Tualana), Luisa María Ciancia (17, La Mimosa), Mónica Mabel Mercau (22, Las Viñas), Silvia Susana Groli (20, Casa Tía), Trinidad Martínez (19, Coinpro S.A.) y Armanda Nancy Roldán (23, Etam).

Diferencias de sueldos abonan a los estatales

Comenzó

Comienza hoy el pago a jubilados y pensionados

Los jubilados y pensionados de la provincia comenzarán hoy a percibir sus haberes. Según lo informó el Ministerio de Hacienda, tanto las jubilaciones como las pensiones están incrementadas en un 100%, sobre las cuotas nominales del mes de junio pasado. Hoy y mañana de 16 a 18, cobrarán las pensionadas; pasado mañana, con el mismo horario, las jubiladas; el sábado de 8.30 a 11 los jubilados del primer turno y el lunes de 16 a 18, los jubilados del segundo turno.

Destaca la información suministrada por la Dirección de Difusión, que los beneficiarios que no cobren en las fechas y horarios indicados, recién podrán hacerlo el 3 de octubre de 8 a 12.30, en la Tesorería General de la Provincia.

En cuanto al pago en los departamentos, la tarea se iniciará el lunes, de acuerdo con este detalle: en el Banco de Mendoza, los residentes en los departamentos Malargüe, Tunuyán, Tupungato, La Paz, San Martín, Junín, Rivadavia, Luján, Maipú, Lavalle y en los distritos de Palmira, La Consulta, Costa de Araujo, Uspallata y Monte Comán. Los residentes en San Rafael, General Alvear y Villa Atuel cobrarán en el Banco de Previsión Social y los de San Carlos y Santa Rosa, en las delegaciones de la Dirección General de Rentas, en esos departamentos. Las planillas permanecerán al cobro durante cinco días hábiles.

Preparativos en el SUTE para plenario de mañana

Frente al plenario docente que se realizará mañana a partir de las 15 en la Asociación Mendocina de Box, el secretario general del SUTE, señor Marcos Arturo Garcetti, informó que se ha recibido del Ministerio de Cultura y Educación de la Provincia, la planilla demostrativa de sueldos con el 130% de aumento, que se va a pagar este mes, y que es inminente el pago del 50% correspondiente a junio y julio de este año, y el 100% de las asignaciones familiares dispuesto por la Nación.

Informó además Garcetti, que de acuerdo con lo señalado por el ministro Olguín, se espera para la semana próxima el envío de los decretos que están a la firma en Buenos Aires y si así no ocurre —agregó— el profesor Olguín mandará un funcionario a buscarlos.

También indicó que hoy el secretariado ejecutivo del SUTE mantendrá una entrevista con los ministros de Cultura y Educación y de Hacienda, para gestionar el pago de los aportes, con destino a enseñanza privada, tal como se "comprometiera el profesor Olguín oportunamente".

Estos aspectos forman parte del informe que la comisión directiva del SUTE ofrecerá a los asambleistas el jueves, quienes también deberán dar mandato sobre cuál debería ser el plan de la entidad confederal en el futuro.

Orden del día

En el plenario de mañana se tratará el siguiente orden del día: lectura del acta anterior; designación de dos asambleistas para que suscriban el acta; designación de un auxiliar para la secretaría de actas; informe del secretariado ejecutivo sobre gestiones realizadas ante el gobierno provincial y decisiones adoptadas por la junta ejecutiva de CTERA. En la parte resolutiva: plan de acción para proponer en el próximo confederal de CTERA.

Reuniones

Con motivo del plenario, se realizará hoy las siguientes reuniones en la sede del gremio, Godoy Cruz 310 de ciudad: a las 18, los delegados de colegios privados; a las 18.30, docentes de la Dirección Provincial del Menor y del COMAC (aspirantes a cargo); a las 19, los aspirantes a cargo de Enseñanza Media de la Provincia, y a las 20, los inspectores afiliados del SUTE.

De los departamentos

En los lugares y horarios que se detallan a continuación se realizarán las distintas asambleas departamentales a las que deben asistir todos los docentes y no docentes: Luján, escuela Nº 201 "Comandante Torres", a las 18.30; Tupungato, Nº 301 "Emilia H. de Toro", a las 12.30; Lavalle, en el SUTE, a las 19; Godoy Cruz, escuela Nº 51 "Guillermo Rawson", a las 18.30; Guaymallén, en el SUTE, a las 18.30; Capital, en el SUTE, a las 18.30; Maipú, escuela Nº 151 "J. J. Urquiza", a las 15; San Martín, Nº 231 "General San Martín, a las 19; y Rivadavia, escuela Bernardino Rivadavia a las 18.30.

Se pueden pagar con descuento tasas comunales

La Municipalidad de la Capital recordó a los contribuyentes el plan de pago, con bonificaciones, de los derechos de comercio, industria, publicidad, motores y calderas y pesas y medidas.

Las fechas de vencimientos de esos plazos son las siguientes: hasta el 29 de este mes, se podrá abonar con el 15% de descuento; hasta el 1º de octubre, con el 10% de rebaja; hasta el 28 de noviembre, con el 5% de descuento; y hasta el 30 de diciembre, sin descuentos ni recargos. A partir del 31 de diciembre esos derechos tendrán un incremento del 5% mensual de acuerdo con lo establecido en la ordenanza general vigente.

Profesionales

ADIFYL. — La Asociación de Docentes e Investigadores de la Facultad de Filosofía y Letras realizará dos actos próximamente en el cine Selectro de esta ciudad, ubicado en la esquina de 9 de Julio y Capitán de Fragata Moyano.

El próximo viernes, de 9 a 18, en ese local se desarrollará el acto de elección de la nueva comisión directiva, cuyo mandato se extenderá por el término de un año. Se empleará el sistema de lista completa.

El día siguiente, es decir, el sábado 27, a partir de las 9, se realizará, también allí, la asamblea general ordinaria de la institución. Durante su transcurso se considerarán la memoria y el balance anuales, y otros temas previstos en el orden del día.

Delegados del Ministerio de trabajo en La Rioja

De acuerdo a directivas impartidas por la dirección nacional de Delegaciones Regionales del Ministerio de Trabajo se iniciará hoy en La Rioja un encuentro de funcionarios del organismo en Mendoza, San Juan, San Luis, Catamarca y de la provincia sede de la reunión.

Las conversaciones de los delegados se prolongarán hasta el viernes, con el objeto de implementar una efectiva comunicación entre las delegaciones regionales del ministerio, el intercambio de ideas e informaciones de los distintos ámbitos y el análisis de la metodología adecuada que permita agilitar la actividad de la repartición. También se considerará la jerarquización de las delegaciones, devolviéndoles a sus autoridades el poder de decisión necesario para solucionar diferentes cuestiones, según expresa una información oficial.

Para participar de la reunión en La Rioja viajaron a esa provincia el delegado regional en Mendoza, Pablo Domingo Lo Duca, a quien acompañaron los coordinadores: de Relaciones Laborales, Carlos Alberto Mantelli; de División Administrativa, contador Enrique Lucentini; de Paritaria Rural, Arturo Rubén Perazzo, y de Fiscalización, Federico Vera; el jefe de asesores, doctor José Luis Estévez y el médico inspector, doctor Eduardo José Chalha. Por otra parte, han sido invitados a las deliberaciones representantes de la CGT, 62 Organizaciones y Juventud Sindical Peronista (JSP).

Mientras dure la ausencia del señor Lo Duca, quedará a cargo de la delegación regional Mendoza, el asesor doctor Oscar Esteban Espinosa.

Revista no auspiciada

El Ministerio de Trabajo, a través de su delegación local, informó que "no auspicia ninguna publicación ni ha autorizado a persona alguna para contratar publicidad, lo cual, por otra parte, sería totalmente ajeno a su actividad específica". Se formula la aclaración "en conocimiento de que personas que dicen ser productores de la revista de una entidad gremial del personal estatal, invocan el nombre del organismo nacional".

Los gastos de publicidad podrían ser cargados en los costos empresarios

En su edición del 20 de este mes, el diario "La Opinión", de Buenos Aires, dio cuenta de las alternativas de una reunión habida en la Secretaría de Estado de Comercio de la Nación en cuyo transcurso empresarios y ejecutivos de las empresas líderes del país fueron informados sobre inminentes decisiones del gobierno. Estas estarían destinadas a flexibilizar la política de precios y, en cierto modo, a hacer lugar a viejas solicitudes del empresariado que permitan revertir la situación de crisis y avanzar hacia modos de evolución más rentables.

El diálogo, avalado por la Confederación Industrial Argentina (CINA), fue presidido por el subsecretario de Precios y Abastecimiento, doctor Carlos Marum, quien dio a conocer las pautas principales que informan el actual criterio oficial.

Como se señala previamente en la información del matutino "en los últimos dos años las empresas han sido asediadas del más diverso modo por las variadas políticas de precios seguidas por el Gobierno". Se recuerdan las etapas de la congelación y rígido control, la posterior flexibilización moderada y sujeta a complejos mecanismos y luego la liberación "en el marco de una política de "shock" que desencadenó una aguda crisis".

Se informa luego sobre lo afirmado por el doctor Marum, en el sentido de que "las políticas de precios hasta ahora seguidas, no respondían a la filosofía del partido gobernante", para definirla luego como "esa doctrina que no apunta a ahogar a las empresas, pero tampoco sostiene el criterio de la liberación absoluta de los precios porque juzga que es el Estado al que le corresponde asignar los recursos de la economía y distribuir equitativamente los ingresos".

Publicidad y costos

Se da cuenta seguidamente de novedades de indudable importancia, que fue posible detectar durante el encuentro: "en pocos días más habrá una resolución dedicada a los nuevos productos. Un reclamo empresario de larga data ha sido tomado en cuenta: las nuevas disposiciones admiten que los gastos de publicidad se carguen en los costos empresarios. Esa prohibición —agrega la nota— constituyó uno de los factores que en los últimos tiempos acentuó la crisis del negocio publicitario".

Se añade que para los comerciantes las nuevas disposiciones traerán satisfacción a una demanda no menos antigua y es "la posibilidad de la remarcación, ajustada a las listas de precios que se vayan aprobando".

Por otra parte, se dispondría que los incrementos salariales que las empresas acuerden al margen de los convenios colectivos de trabajo, no serán reconocidos en los costos.

Se agrega que para atender a la tarea de información que ahora se exige a las empresas se integrará una Auditoría Nacional de Costos. Respecto de la Comisión Nacional de Precios, Ingresos y Nivel de Vida (CONAPRIN), volvería a depender de la Secretaría de Comercio y en adelante no fijaría precios, sino que analizaría políticas globales en esa materia.

Homenaje a las víctimas del Alpataco

La Sociedad Ayuda "25 de Setiembre", fundada en 1925 por asociados de la fraternidad y la Unión Ferroviaria, harán rendir un homenaje a las víctimas de la catástrofe ferroviaria del 25 de setiembre y la catástrofe ferroviaria del Alpataco. Se realizará mañana a las 16.30 en el cementerio de la Capital.

La comisión directiva de la entidad invitó a tomar parte del acto a sus afiliados y empleados del ferrocarril general.

Entidades Diversas

Servicio sacerdotal nocturno. —En reciente asamblea general fue renovada la comisión directiva. Las nuevas autoridades son: asesor R. P. Juan Tomazic; presidente, Luis Sánchez; vicepresidente, Juan Carlos Bou; secretario, Marcos Ferretti; tesorero, Aldo S. Corratore; vocales titulares, Miguel Priore, Juan A. Córdoba, Ramón Méndez, Jacinto Fresco, Félix Vittori y Juan Reato; vocales suplentes, Luis Biritos, Juan Alberto Hernández y Luis González; revisores de cuentas, Alberto L. Gas y José Martín.

Sobre indígenas de la Patagonia se disertará

El profesor Casamiquela, quien hablará hoy, acompañado por miembros de la Asociación Cuyana de Antropología.

Sobre "Los últimos indígenas de la Patagonia", disertará hoy a las 20, en la biblioteca General San Martín, el antropólogo Rodolfo Casamiquela.

El conferencista visitó ayer este diario acompañado por el director del Instituto de Arqueología y Etnología de la Facultad de Filosofía y Letras, profesor Juan Schobinger, y por la investigadora de ese mismo instituto, profesora Carmen Romero.

El profesor Casamiquela, quien ha sido invitado por la Asociación Cuyana de Antropología para pronunciar la conferencia, es un conocido antropólogo de Río Negro. Su especialidad es la paleontología de vertebrados y, dentro de la antropolgía, se dedica más al estudio de las culturas y lenguas indígenas de la Patagonia. Es autor de la única gramática y diccionario tehuelche. Además cuenta con otras publicaciones etnográficas, etnolingüísticas, arqueológicas y paleontológicas, en su mayoría referidas a la Patagonia.

Durante su breve visita a este diario mostró su preocupación por la extinción de la población indígena que no cuenta con ninguna protección, ni en lo científico ni en lo humano, por parte del Estado. En ese sentido señaló que en la actualidad sólo existen dos hablantes de la lengua ona, indígenas que habitaron Tierra del Fuego.

Con respecto a la lengua tehuelche dijo que está extinguida en la zona Norte y que en el Sur sólo quedan unos 30 hablantes.

El tema de su conferencia lo ilustrará con grabaciones tehuelches y araucanas. Además se proyectará una película sonora en colores sobre "Las Maravilas del Arte. Petroglifos de Los Andes".

Celebrarán el aniversario de la batalla de Tucumán

Con motivo del próximo aniversario de la Batalla de Tucumán en la que las tropas al mando del general Belgrano vencieron al ejército español, el Instituto Belgraniano de Mendoza preparó una serie de actos que comenzó ayer, a las 19, en el local de la Junta de Estudios Históricos, con una sesión de la comisión directiva, en recordación del acontecimiento.

Para hoy, el instituto ha adherido a las ceremonias religiosas que se efectuarán en la parroquia de La Merced. Al finalizar la procesión hablará la señorita Norma Antonia Roux.

El sábado, a las 15.15, por Radio Nacional, la señora María Rita Gómez de Orofino se referirá al tema "Belgrano y la batalla de Tucumán".

Acto académico

Para el 3 de octubre, a las 11, en el Teatro Independencia, se ha anunciado el acto académico en el que se entregarán los premios correspondientes al concurso histórico-literario referido al tema "Afinidad espiritual entre Belgrano y San Martín".

En la oportunidad hablará, en representación del instituto, el inspector técnico escolar Ramón Fernández Lettry; actuará el coro de la escuela Nº 10 "Manuel Belgrano"; alumnas de la escuela "Patricias Mendocinas" presentarán una poesía coral y los alumnos ganadores del concurso, leerán sus composiciones.

El concurso

El concurso se realizó por iniciativa del Instituto Belgraniano y contó con el auspicio del Ministerio de Cultura y Educación de la Provincia, mediante resolución Nº 683-DGE-P-75.

Como jurados, actuaron las inspectoras técnicas Hortensia Gray Ozán de Vallés y Elsa Azeglio de Scaramella, en representación de la repartición escolar, y las señora Lucía Zuloaga de García Sada y María Sara L. de Castorino, en representación del Instituto Belgraniano. Presidió el cuerpo el subinspector técnico general, señor Félix Pesce Scarso.

Del concurso participaron alumnos de sexto grado de todas las escuelas de la provincia y resultaron seleccionados tres trabajos a los que se les otorgará medalla y diploma. Además se seleccionó 18 composiciones más, a cuyos autores se entregará una mención especial.

Los premiados

El primer premio fue adjudicado al trabajo de Juan Pablo Díaz, alumno de la escuela "Sarmiento", de Capital; el segundo fue para Patricia Mónica Labrador, de la escuela "General San Martín", de San Martín, y el tercero, para Ricardo Jesús Pizarro, de la escuela "W. Pacheco", de Tupungato.

Las menciones especiales corresponden a los trabajos de Gabriel F. Trentacoste, escuela "Quintana", Capital; Mónica Pellicciari, escuela "Martínez de Rosas", Godoy Cruz; María Rosa García, escuela "Pestalozzi", Guaymallén; Carlos Montenegro, escuela "Origone", Las Heras; José A. Sánchez, escuela "Joaquín Costa", Lavalle; Ida Beatriz Pietrasanta, escuela "Urquiza", Maipú; Paulina Mérida, escuela "Pedro Rodríguez", Luján; Carlos Flores, escuela "Julio A. Roca", Luján; Noemí Graciela Ríos, escuela "V. Gallegos", Tunuyán; Mónica Mabel García, escuela "Nuestra Señora del Huerto", San Carlos; Nancy Acevedo, escuela "Francisco Capdevilla", La Paz; Alejandro Muzaber, escuela "Pringles", Santa Rosa; Sergio Aníbal Fredes, escuela "Fray Justo Santa María de Oro", San Martín; Elsa Edith Moyano, escuela "Bernardino Rivadavia", Rivadavia; Javier Gregorio, escuela "Blanco Encalada", Junín; Ada Esther Camargo, escuela "Teniente Ibáñez", San Rafael; Patricia Mattioni, escuela "Carlos María de Alvear", Generl Alvear y José Daniel Verdugo, escuela "Rufino Ortega", Malargüe.

La Fiesta de la Vendimia mantendría lo tradicional

De acuerdo con lo dispuesto por la Intervención Federal, se ha iniciado la programación de la Fiesta de la Vendimia 1976. La Dirección Provincial de Turismo, que tiene a su cargo la empresa, comenzó ya la actividad en ese ámbito: ayer se realizó una reunión de su directorio, para considerar los primeros tramos de la tarea.

Sobre el particular, dialogamos con el titular de la repartición, señor Antonio Mosquera Suárez, quien adelantó los lineamientos generales que seguirá el festejo.

Informó primero que en estas reuniones iniciales, el directorio de Turismo preparará el llamado a licitación o concurso para elegir el libreto de la Fiesta.

Por lo demás, anunció el funcionario que es su intención "mantener intactos todos los actos que son tradicionales en la Vendimia de Mendoza, porque cada uno entraña un significado arraigado en nuestras costumbres. El propósito es defender la tradicional fiesta tal como es. Hay que recordar que los festejos más famosos del mundo se desarrollan siempre sobre las mismas bases, conservando formas que se repiten desde hace 600 años o más, como sucede en numerosos festivales europeos".

Sobre ese criterio se trabajará "tratando de introducir todas las mejoras que posibiliten la técnica y los recursos, pero sin modificar la estructura de la fiesta. Y considero que ello no aburre a nuestro pueblo, porque cada acto vendimial encierra una simbología muy especial y está entroncado con nuestra tradición. Por ejemplo, los tres toques en la reja del arado perduran entrañablemente en el gusto de Mendoza porque de ese modo nuestros abuelos llamaban a trabajar o a descansar y así se convoca al pueblo mendocino a su fiesta".

Recordó el señor Mosquera Suárez su larga experiencia en la organización de festejos vendimiales y explicó que por ese amplio conocimiento del tema "persistiré en defender el sentido tradicional que tiene".

Por lo tanto, explicó que se mantendrán la ceremonia de la Bendición de los Frutos, el Carrusel, la Vía Blanca y el acto central "como hitos insoslayables y muy significativos; así, por ejemplo, los desfiles le ofrecen al pueblo todo, la oportunidad de ver a sus reinas de cerca, de día y de noche. Ese contacto popular tiene gran importancia".

Acerca de la fiesta principal, señaló que es su intención "realizarla de modo que sea realmente accesible a toda la población, para que se posibilite la concurrencia de la mayor cantidad de público y se ofrezca una noche de Vendimia gratificante y que exprese realmente las costumbres y el sentir de nuestra tierra". Ese acto podría cumplirse en el anfiteatro "Frank Romero Day", como en años anteriores, atendiendo a la existencia de una infraestructura en el lugar, aunque ello aún no ha sido decidido y será tema de estudio en las próximas reuniones de los directivos de Turismo.

Sería de dos manos el túnel internacional

Se reunieron ayer en esta capital, el director de Vialidad de Chile, ingeniero Julio Echeverría, y el administrador general de Vialidad Nacional, de la Argentina, ingeniero Gregorio Esmelián, para estudiar la adjudicación de las obras del túnel internacional en el límite con Chile, que fueron licitadas el 2 de setiembre.

Se acordó que entre las alternativas cotizadas se propiciará la adjudicación del túnel de dos vías, el cual, según se anunció, tiene un pequeño mayor costo inicial pero redundará en una mayor comodidad, menor costo operativo, mejor servicio y más larga vida útil.

El túnel, que unirá las localidades de Las Cuevas, de la Argentina, con Caracoles, de Chile, tendrá una longitud de 3.000 metros aproximadamente, su ancho será de 9 metros con una calzada de 7,30 metros, con receptáculos para los conductores eléctricos de interconexión de los sistemas de ambos países. Además será totalmente revestido, con calzada de hormigón, iluminado, señalizado y con el instrumental de seguridad para detectar la potencia del aire interior.

Aquellas dos Direcciones se han comprometido, para poder adjudicar las obras, a elevar las documentaciones a sus respectivos gobiernos, a fin de recabar las autorizaciones correspondientes.

Actividad política

Unión Cívica Radical

Comité Capital. — Efectuará una reunión de tablas en la Cuarta Sección hoy a las 21, en el domicilio de España 2843. Presidirá el titular del comité de la Unión Cívica Radical, doctor Carlos Le Donne, y están especialmente invitados todos los presidentes de las seccionales y simpatizantes.

Partido Demócrata

Centro Femenino Provincial. — Este centro informó a sus afiliadas y simpatizantes que se encuentra abocado a las tareas de organizar las Primeras Jornadas de las Mujeres Demócratas de la provincia de Mendoza. El tema base de las jornadas será: "Papel de la mujer en política y en todos los quehaceres de la vida actual", acontecimiento que se celebrará como adhesión al Año Internacional de la Mujer. La reunión se hará los días 7, 8 y 9 de noviembre próximo en la ciudad de Mendoza.

A fin de ofrecer todo tipo de información al respecto se invitó a las interesadas a concurrir los días miércoles, a partir de las 13.30, a la sede de calle Sarmiento 667, donde serán atendidos por miembros de la comisión organizadora.

Movimiento Justicialista

Comisión de ex legisladores y funcionarios período 1945-1955. — Informó que en el curso de la asamblea realizada el 20, con la presencia de la totalidad de los nucleamientos que adhirieron al documento del 7 de julio último, quedó aprobado por unanimidad el dictamen de la comisión de poderes. En consecuencia, fueron incorporados a la mesa de la asamblea permanente todos los delegados designados por los 30 nucleamientos y unidades básicas. Se aprobó también el criterio a seguir en los casos en que sea necesario concretar votaciones y se facultó a la mesa de los ex legisladores para que elabore el reglamento de sesiones. Finalmente la asamblea pasó a cuarto intermedio hasta hoy, a las 19, a fin de proseguir las deliberaciones hasta agotar el temario del orden del día que incluye también la designación de las autoridades.

Movimiento Unidad y Acción (Línea Ortodoxa). — Este movimiento realizó el XI Congreso Provincial del núcleo, resolviéndose lo siguiente: "1º) Participar activamente en la normalización de las autoridades del Partido Justicialista, de acuerdo a directivas nacionales. 2º) Solicitar la ratificación del interventor federal en Mendoza, doctor Luis María Rodríguez, por considerarlo una garantía de imparcialidad en el actual proceso interno partidario.

En tal sentido se enviaron al Consejo Nacional del Partido Justicialista y al Ministro del Interior despachos telegráficos con este texto: "Por asamblea partidaria se solicita la ratificación del doctor Luis María Rodríguez como interventor federal en Mendoza. Emilio Marchena, secretario general Movimiento Unidad y Acción - Línea Ortodoxa - Lista Azul, elecciones internas".

Coordinador de TELAM asumirá hoy

Hoy asumirá sus funciones como cordinador general de la Agencia Telam Mendoza, el señor Enrique Maximo Romero, el acto, que tendrá lugar a las 11.30 en 9 de Julio 987, ciudad, será presidido por el secretario general de Télam S.A., señor Alberto de Morra, que viajará con ese fin desde la Capital Federal.

Realízase hoy asamblea de los judiciales

La Asociación Gremial de Empleados del Poder Judicial convocó para hoy, a las 19, en el local de la Federación Mendocina de Box a los afiliados de las tres circunscripciones judiciales. El orden del día que se tratará en la reunión comprende los siguientes puntos: "1º) Lectura y consideración del acta de la asamblea anterior. 2º) Informe de la comisión directiva sobre las gestiones realizadas con las autoridades nacionales. Firma del acta entre la Federación Judicial Argentina y los titulares de los ministerios de Economía y Trabajo de la Nación. 3º) Informe de la comisión sobre el plenario de secretarios generales realizada en la capital los días 18 y 19 del corriente y ratificación de lo actuado. 4º) Consideración de la situación financiera de la Asociación. Aporte extraordinario. Resolución a adoptar. 5º) Designación de dos asambleístas para suscribir el acta de la asamblea".

Gobernador del Rotary visitará el Club Mendoza

El Rotary Club Mendoza anunció el programa de actos que se cumplirá hoy, con motivo de la visita a esa entidad del gobernador del Distrito 486, señor Luis A. M. Vidal.

En primer término, a partir de las 11, se realizará una reunión del gobernador con el presidente y el secretario del club local y luego, desde las 18.30, se realizara la asamblea de socios. Estos actos se desarrollarán en la sede de la secretaría de la entidad, calle Mitre 535, ciudad.

Posteriormente, a las 21, en el salón de los espejos del Plaza Hotel, se ofrecerá una cena con las esposas de los asociados; el señor Vidal y señora serán invitados especiales del Club. En el transcurso de la reunión, el presidente del Rotary, ingeniero Mario F. Negri, se referirá a la proyección e importancia de la visita del primer funcionario rotario del Distrito, destacando aspectos de su personalidad cultural.

A continuación, el gobernador Vidal detallará las normas recientes de Rotary International acerca de la estructura y funcionamiento de los clubes rotarios.

Actividad Nativista

Instituto de Investigación y Divulgación del Folklore Cuyano. — El titular del Instituto, señor Alberto Rodríguez, presentó en el Hospital "El Sauce", la serie titulada "Folklore Argentino en Imágenes", del Fondo Nacional de las Artes. Esta presentación forma parte del programa de actividades de rehabilitación para los pacientes del hospital, cuyos beneficios terapéuticos destacó el director del nosocomio.

Entidades de bien público

Rotary Club Chacras de Coria. — A partir de las 21 de hoy, en salones del motel ubicado en calle Darregueira y Piedras, de Chacras de Coria, la entidad realizará su habitual reunión cena. En su transcurso, el señor Roberto Gulberg tendrá a su cargo el minuto rotario y luego el señor Ricardo Elaskar ofrecerá la charla de clasificación.

Cámara Júniors de Mendoza. — Hoy a partir de las 20 realizará otra de sus habituales reuniones en la sede de la Asociación de Dirigentes de Venta y Comercialización. En la oportunidad se dará un amplio informe relacionado con la Tercera Reunión Zonal y el programa de Enfermedades.

Universidades

Facultad de Economía y Ciencias Comerciales. — Mañana a las 9 se tomará el examen final de capacitación profesional a alumnos de esta facultad. El tribunal lo integrarán el contador Baudilio Fontanini Doval, por el Estado; el contador Luis Guarnieri, por el Consejo Profesional de Ciencias Económicas, y el contador Juan Severo Artal, por la Universidad del Aconcagua.

AUTOTRANSPORTES LOS ANDES SOCIEDAD ANONIMA

Dr. MORENO 2785 - LAS HERAS - MENDOZA

Se convoca a los señores accionistas a la Asamblea General Extraordinaria que se realizará el día 7 de octubre de 1975, a las 9 horas, en el local social de calle Dr. Moreno 2785, Las Heras, Mendoza, para tratar el siguiente

ORDEN DEL DIA

1 — Adecuación del Estatuto a las disposiciones de la Ley 19.550.
2 — Estación de Servicios.
3 — Reglamentación Tesorería.
4 — Designación de dos accionistas para firmar el Acta de la Asamblea.

EL DIRECTORIO

AUTOTRANSPORTES LOS ANDES SOCIEDAD ANONIMA

Dr. MORENO 2785 - LAS HERAS - MENDOZA

CONVOCATORIA

Se convoca a los señores accionistas a la Asamblea General Ordinaria para el día 7 de octubre de 1975, a las 11 horas, en el local social de calle Dr. Moreno 2785, Las Heras, Mendoza, para tratar el siguiente

ORDEN DEL DIA

1 — Consideración de los documentos prescriptos por el Art. 234 de la Ley Nº 19.550, Balance General, Cuadro de Resultados, Memoria, Anexos, Informe de la Sindicatura por el décimo tercer Ejercicio Económico que cerró el 15 de julio de 1975.
2 — Consideración del Revalúo Contable Ley 19.742.
3 — Elección de Presidente, Secretario, Segundo Vocal suplente y Tercer Vocal suplente por finalización de sus mandatos.
4 — Elección de Comisión de Vigilancia o Síndicos Titulares y Suplentes.
5 — Elección de Síndicos Titulares y Suplentes que ratifiquen lo actuado por la sindicatura durante el ejercicio 1972/73.
6 — Causas de la convocatoria fuera de término del ejercicio concluido el 15 de julio de 1974.
7 — Designación de dos accionistas para firmar el Acta de la Asamblea.

EL DIRECTORIO

23|9|F 93690|27|9

«SIEMPRE LISTOS!»

LINEA ALUMINIO HERRERO KAISER

MODELOS Y DISEÑOS INDUSTRIALES REGISTRADOS

Perfiles y accesorios LINEA ALUMINIO HERRERO para el armado de sus aberturas. Siempre listos para cubrir las exigencias de su proyecto rapidamente y en las cantidades que necesite.
Perfiles y accesorios para el armado de: ventanas corredizas, proyectantes, banderolas y guillotinas.
Puertas corredizas, de rebatir y vaivén.
Paños fijos y vidriados. Divisores de oficina.
Cubre bañeras. Parasoles. Cortinas de enrollar.

- Gran versatilidad de aplicación.
- Menor peso. Economía de transporte manipuleo e instalación.
- Mayor resistencia por su diseño.
- Gran rapidez y simplicidad de armado.
- Diseño estético y gran hermeticidad.
- Perfiles garantizados para anodizar.
- Mínimo mantenimiento.
- Menor costo por abertura.

KAISER INDUSTRIAL y COMERCIAL S.A.
DIVISION ALUMINIO
Florida 234 - piso 1º. Bs. As.
Tel. 49 - 0243/47 45 - 2093/2167/1804/2172/2014

PUBLICIDAD INTERNACIONAL

DISTRIBUIDORES OFICIALES:

ACEROTUB CUYO S.A. - Cervantes 2330 - Tel. 22-1569 - 22-5101 Godoy Cruz - Mendoza • HIERROMAT S.A. - Rioja 1150 - Tel. 247972 - 243961 - 246821 - Mendoza • MIDLAND COMERCIAL S.A. - Representante: Las Heras 569 - Tel. 214294 - Mendoza

Solicite información a n/departamento técnico.
KAISER I. y C.S.A., Div. Aluminio Florida 234 - Capital
Nombre
Dirección
Localidad Tel.
Razón Social/Empresa
H 9

Función de cine en el Independencia

Hoy, en función que dará comienzo a las 21, en el teatro Independencia, la Dirección de Acción Cultural de la Provincia ofrecerá las películas "Donde las águilas se atreven" con Richard Burton y Mary Ure y "Sinfonía mortal" con Lino Ventura.

El espectáculo corresponde a su "Ciclo de buen cine".

La entrada ha sido fijada en siete pesos.

SADE: elección de autoridades nacionales

Informó la filial Mendoza de la Sociedad Argentina de Escritores que los comicios para renovar autoridades en el orden nacional, se efectuarán el próximo sábado, en la sede del Círculo de Periodistas de Mendoza, Godoy Cruz 166, ciudad, pudiendo ser emitido el voto entre las 16 y las 18 horas.

El padrón electoral y las listas están expuestos en la secretaría de la entidad periodística, para consulta de los afiliados de la SADE.

La junta electoral está integrada por el ingeniero Federico Alvarez Rojas, doctor Raimundo Farés y doctora Ilia Ada Porta.

Recital con obras de Juan S. Bach, Mozart y Faure

En el auditorium Galli, hoy a partir de las 21, la Escuela Superior de Música de la Universidad Nacional de Cuyo ofrecerá un recital de violín y piano que estará a cargo de Narciso Benacot, violinista y Edith Peinado de Drago, pianista.

El programa está compuesto de las siguientes obras: "Sonata VI en Sol mayor" (allegro, largo, allegro (piano solo), adagio y allegro) de Juan S. Bach; "Sonata VIII en Do mayor", (allegro vivace, andante sostenuto y rondó) de Mozart y "Sonata Op. 13", (allegro molto, andante, allegro vivo y allegro quasi presto) de Gabriel Fauré.

La entrada será libre.

"El carnaval de las águilas" en el Roxy

"El carnaval de las águilas" ("The Great Waldo Pepper") se titula el film que estrenará en la fecha el Roxy. Es una realización de George Roy Hill, que trae en los roles estelares a Robert Redford, Bo Svenson, Bo Brundin, Susan Sarandon y Geoffrey Lewis.

Uno de los más famosos y atrevidos aviadores del año 20,

Robert Redford.

llamado Waldo Pepper, a quien los rivales no solamente le quieren quitar el cetro, ya que es el as de los vuelos invertidos y de otras peligrosas proezas aéreas, sino también a su novia, es el personaje central, encarnado por Robert Redford.

Siendo admirado por miles de personas, en un riesgoso intento de ganar un simulacro de batalla aérea con un piloto alemán, Pepper a pesar de los múltiples accidentes que ha tenido en tan riesgosa ocupación, sale triunfante y en un ascenso delirante, se pierde entre las nubes.

A reunirse con actores vendrá hoy L. Brandoni

Se constituirá en Mendoza la Regional Nº 1 de la Asociación Argentina de Actores.

Con tal motivo vendrá de Buenos Aires el actor Luis Brandoni y se ha confeccionado este programa:

Hoy: a las 8.45 concentración en el aeropuerto El Plumerillo para dar la bienvenida a la comitiva encabezada por Brandoni. A las 10.30, ofrenda floral al general San Martín en la plaza de su nombre. A las 18, en el Plaza Hotel, conferencia de prensa.

Mañana: desde las 10, en horarios sucesivos, entrevistas con el intendente municipal, el director de Cultura y Acción Social, el rector de la Universidad Nacional de Cuyo, el interventor, las autoridades de Acción Cultural y de la CGT. A las 21, en el teatro de la Montaña, constitución de la Regional Mendoza.

Suscriben la información transcripta: Rubén Bravo y Ana María Giunta, respectivamente, secretario general y secretario gremial de la Asociación Mendocina de Actores.

Sigue curso de redacción para autores de teatro

En la Escuela Superior de Teatro, Las Heras 430, la profesora Alma Bressan ofrece un curso de redacción teatral. Las clases son los miércoles y sábados de 16 a 19.

Comenzó el 9 de junio pero los que deseen ingresar en el curso pueden hacerlo en cualquier momento. El método que se utiliza así lo permite. El trabajo comienza cuando el alumno llega. Por lo tanto, no hay cierre de inscripción como tampoco lo hubo nunca en el Seminario de Autores Noveles de Buenos Aires, que viene trabajando en esto mismo desde hace veinte años.

La experiencia puede ser también interesante para los actores, que muchas veces aspiran a preparar un texto teatral en equipo para llevarlo a la escena, pero que no poseen las armas necesarias para realizar un espectáculo teatral correcto y efectivo.

Dos días más de actuación de Bianco y Diana Maggi

La Compañía de Comedias de Ernesto Bianco, Diana Maggi y Osvaldo Miranda, ofrecerá dos días más de actuación en el teatro Avenida, representando la obra de Claude Magnier, "Donde duermen dos, duermen tres".

Las funciones están anunciadas para el sábado a partir de las 21 y de las 23 y el domingo, en horarios de 18.30 y 21.30.

En la boletería del teatro se pueden adquirir localidades.

Habrá un curso sobre textos hispanoamericanos

Anunció la Facultad de Filosofía y Letras de la Universidad Nacional de Cuyo, que el primero de octubre dará comienzo un cursillo sobre textos hispanoamericanos, que estará a cargo del doctor Noël Salomon.

Se dictará en esa Facultad y abarcará los siguientes temas: "La visión cuyana en el Facundo", "Artista y sociedad en Azul de Rubén Darío" y "La elaboración literaria en el siglo de las luces de Carpentier".

El doctor Salomón es catedrático de la Universidad de Burdeos y director del Instituto de Estudios Ibéricos e Iberoamericanos de esa casa de estudios francesa. Está considerado como uno de los más versados hispanistas de su país.

Los interesados en concurrir a las clases pueden inscribirse en la oficina 314 de la Facultad de Filosofía y Letras, entre las 8 y las 17. Se extenderán certificados de asistencia.

El sindicato de músicos sancionó a Beto Orlando

BUENOS AIRES, 23 (NA). — El Sindicato Argentino de Músicos resolvió "retirar toda colaboración musical por un año al cantante Beto Orlando por haber incurrido en deslealtad hacia el gremio".

La medida de la organización sindical se fundamenta en que el mencionado cantante realizó una grabación a pesar del paro dispuesto por la entidad gremial en todas las empresas discográficas, en protesta por las dificultades existentes para renovar el convenio colectivo de trabajo de la actividad.

Ava Gardner.

"Terremoto": otra semana en el Center

"Terremoto" entra hoy en segunda semana de proyección en el Center. Dirigió Mark Robson con guión de George Fux y Mario Puzo. Los artistas principales son Charlton Heston, Ava Gardner, George Kennedy, Lorne Greene, Genevieve Bujold, Richard Rousdtree, Barry Sullivan y Pedro Armendáriz (Jr.).

En la colina donde se halla enclavado el dique de Hollywood viven Stewart Graff, importante ingeniero constructor y su esposa, la rica y caprichosa Remy, quien por dos veces ha intentado suicidarse, a causa de los celos que siente por la presencia de Denise Marshall, viuda de un ex empleado de Graff.

El Instituto de Sismología pronostica un temblor en el área. El regente alerta a la Guardia Nacional y emite un aviso público. Poco tarda en estallar la tragedia. La tierra se abre por todas partes en la ciudad de Los Angeles, las carreteras se hunden, los autos se estrellan y las torres de alta tensión se desploman, desatándose la histeria colectiva.

Casi simultáneamente, el dique Hollywood hace explosión y con gran estrépito las aguas inundan el área.

Película de tema musical exhibirán hoy

Hoy, a partir de las 19, en la Escuela Superior de Música, Lavalle 373, se exhibirá la película "Los diablos de Loudun" de Krisztoff Penderecki. Posteriormente habrá una reunión de compositores de Mendoza con la participación de invitados de Buenos Aires. Actuará de coordinador Napoleón Cabrera.

El acto corresponde al "Primer Festival de Música Contemporánea" que organiza la institución universitaria con la colaboración de Juventudes Musicales de Mendoza y del Instituto Cuyano de Cultura Alemana.

Conferencia: "Un viaje por el país de los mayas"

Hoy, desde las 16, en Avellaneda 861, ciudad, con el auspicio de la Mesa Redonda Panamericana habrá una disertación cultural con diapositivas, sobre el tema "Un viaje por el país de los mayas", conferencia que estará a cargo de Patrocinio Castro.

Becas John Guggenheim para científicos y artistas

NUEVA YORK, 23. (UPI).— La Fundación John Guggenheim, de esta ciudad, ha otorgado 31 becas este año a personas de la América Latina y la zona del Caribe, que se han distinguido en los campos del arte y la investigación.

La organización concede becas, para la continuación de estudios en cualquier rama de la ciencia o el arte, mediante dos concursos al año. Uno de ellos beneficia a ciudadanos y residentes permanentes de Estados Unidos y Canadá, y el otro a ciudadanos y residentes permanentes de los demás países americanos, el Caribe, las Filipinas y las posesiones en el hemisferio occidental de Gran Bretaña, Francia y Holanda.

Las becas son otorgadas sin distinción de raza, color o credo, a personas de ambos sexos, que hayan demostrado relevantes cualidades intelectuales y personales, extraordinaria capacidad de producción erudita o científica o gran habilidad de creación en las bellas artes. La edad de los becados oscila regularmente entre los 30 y los 45 años.

Casi mil becas han sido otorgadas a personas de las naciones latinoamericanas en los 46 años del programa hemisférico de la organización.

Los becados de este año son: Argentina Dr. Carlos Eduardo Alchourrón, profesor de Filosofía y Derecho, Universidad de Buenos Aires; doctor Enrique Bacigalupo, abogado, Buenos Aires; señor Augusto Pinto Boal, escritor y director artístico de Cultura, Buenos Aires; doctor Eugenio Bulygin, profesor de Derecho, Universidad Nacionalde La Plata; doctor Ezéquiel Luis Gallo, Instituto Torcuato Di Tella, Buenos Aires. Doctora Ana María Martirena Martell, profesora de Economía, Universidad Católica de Argentina; doctor Jaime Alberto Moguilevsky, director, Departamento de Neuroendocrinología, Centro de Investigaciones Médicas Albert Einstein, Buenos Aires; señor Jorge R. Prelorán, cineasta, Buenos Aires; doctora Catalina A. Rotunno, investigadora en Biofísica, Centro de Investigaciones Médicas Albert Einstein, Buenos Aires; doctor Carlos Bruno Suárez, profesor asistente de Física, Universidad Nacional de la Plata; y doctor Héctor Norberto Torres, profesor de Bioquímica, Instituto de Investigaciones Bioquímicas Fundación Campomar, Buenos Aires.

De otros países

Brasil: Mario Costa Barberena, profesor de Paleontología, Universidad Federal de Rio Grande do Sul, Porto Alegre; doctor Sergio Machado Rezende, profesor de Física, Universidad Federal de Pernambuco, Recife; doctor Arón Simis, investigador, Instituto de Matemática Pura y Aplicada, Río de Janeiro; doctor Ivany Ferraz Marques Valio, profesor asociado de Botánica, Universidad del Estado de Campinas.

Chile: Doctor Guillermo Araya Goubet, ex decano de la Facultad de Filosofía y Letras, Universidad de Chile; Samuel Claro Valdés, profesor de Musicología y decano, Facultad de Música, Universidad de Chile; doctor Germán Colmenares, profesor de Historia, Universidad del Valle, Chile.

Colombia: Alvaro Fernández Pérez, profesor asociado de Botánica, Universidad Nacional de Colombia, Bogotá; Alberto Juajibioy Chindoy, curador del Museo Universitario, Universidad de Antioquía, Medellín, y Edgar Negret, escultor, Bogotá.

Cuba: Severo Sarduy, escritor, París, Francia, (anteriormente residente en La Habana); México: Manuel Alvarez Bravo, fotógrafo, México D. F. Felipe Ehrenberg Enriquez artista, profesor de arte, Universidad Veracruzana; Luc-Tom Kuhn, cineasta, México, D.F. Lorena Mirambell, investigadora de Prehistoria y Antropología, de México; y Tomás Segovia, México.

Paraguay: doctor Dominga M. Rivarola, director del Centro Paraguayo de Estudios Sociológicos. Puerto Rico: José J. Villamil, profesor asociado de Planificación, Universidad de Puerto Rico, Río Piedras. Trinidad-Tobago: doctor Lawrence Aldrige Wilson, investigador de Bioquímica de Plantas, Universidad de las Indias Occidentales.

Coro sanjuanino actuará el 26 en Mendoza

El viernes, a las 21, en el auditorium Galli, San Martín 1178, ciudad, hará su presentación el conjunto coral "Santa Rosa de Lima" de San Juan, en un recital que será auspiciado por la Alianza Francesa de aquella provincia.

El grupo musical sanjuanino hizo su primera presentación en 1968 con motivo del Festival Cuyano de Coros realizado en San Juan. Luego actuó en el teatro Cervantes de Buenos Aires y en noviembre de 1972, efectuó el primer festival del canto popular religioso, en el salón cultural Sarmiento de la vecina ciudad. A partir de entonces tomó como característica ser transmisor del mensaje evangélico.

Himno y escudo serán elegidos por concurso

Ha informado la Dirección de Acción Cultural de la Provincia que la Universidad Nacional del Comahue, ha instituído un concurso para adoptar un himno mater y escudo.

En sus dependencias de Chile 1184, primer piso, altos del teatro Independencia, la repartición provincial informa de mayores datos sobre este certamen.

Recital de rock en el Quintanilla

El grupo "Existencia" ofrecerá hoy, a partir de las 21 en el teatro municipal Julio Quintanilla, un recital de rock acústico.

El espectáculo será a beneficio de la escuela provincial Nº 31 "General Valle" del barrio San Martín.

2ª Semana SENSACIONAL EXITO! EXCLUSIVAMENTE CENTER

Una Manera Distinta de Conocer y Sentir el Horror de una Catástrofe

Continuado de 14 a 20.45 hs. Noche 21 hs. localidades numeradas

"TERREMOTO" se exhibe a las 14,10; 16,30; 18,50; 22,15.

LOCALIDADES NUMERADAS EN VENTA

Las mujeres lo amaban pero su gran pasión era el peligro.

ROXY HOY
CONT. DE 14 A 24
Sensacional Estreno

EL CARNAVAL DE LAS AGUILAS
("THE GREAT WALDO PEPPER")
PROHIBIDA MENORES 14 AÑOS
CIC
con
BO SVENSON
SUSAN SARANDON · MARGOT KIDDER
Escrita por WILLIAM GOLDMAN
Producida y Dirigida por GEORGE ROY HILL
Historia de GEORGE ROY HILL
Música original de HENRY MANCINI
TECHNICOLOR

COMPLEMENTA
LOS AGENTES DE CIPOL EN SU MAS INSOLITA AVENTURA!

ROBERT VAUGHN - DAVID McCALLUM
COMO ROBAR EL MUNDO

2ª SEMANA EXCLUSIVAMENTE PREMIER CONT. DE 14 A 24

Una película inolvidable que usted no puede dejar de ver

Barbra Streisand
OMAR SHARIF JAMES CAAN

Dirigida por HERBERT ROSS
PROHIB. MEN. 14 AÑOS
COLUMBIA · CENTRO FILM

Funny Lady
UNA DAMA INSOLITA
TECNICOLOR

SUCESOS DEL CINE PARA TODOS LOS GUSTOS!

CINCO LOCOS EN LA GUERRA
con MARISA MERLINI y PAOLO STOPPA
ESCRITA Y DIRIGIDA POR CLAUDE ZIDI
APTA PARA TODO PUBLICO
DISTRIBUYE DEMEVE
LOUIS DE FUNES
TERRY-THOMAS

TECHNICOLOR
La Fuga Fantástica
3ª semana de éxito
HOY GRAN CINE OPERA

ERAN SOLDADOS Y OBEDECIERON LA ORDEN... LA ORDEN ERA ASESINAR!

PROH. MEN. 18 AÑOS

2ª semana de éxito
HOY GRAN CINE América

Un "Western" como los que hace mucho Ud. no ve!

En Programa:
TODOS MUERTOS... DE RISA!

con GUY MADISON · RICHARD HARRISON
con ENRICO MONTESANO ALIGHIERO NOSCHESE
APTO PARA TODO PUBLICO

CINES Y TEATROS

CENTRO

AMERICA - Hoy de 13.45 a 24 hs. "CUANDO ES PRECISO SER HOMBRE", "A LA MUCHACHA LE GUSTABA TOCAR LA TROMPETA".

AVENIDA - HOY de 14 a 24 hs.: "CRIMEN EN EL EXPRESO ORIENTE". "UN LOCO LINDO EN NUEVA YORK".

CENTER - Hoy de 14 a 21 hs. "TERREMOTO" y "DIBUJOS".

CITY - Hoy de 14 a 24 hs.: "EL FABULOSO MUNDO DEL CIRCO" y "EL RALLY DE MONTECARLO Y LOS INTREPIDOS DEL VOLANTE".

CINEMA - Hoy de 14 a 24 hs. "CINCO LOCOS Y EL COLLAR DE LA REINA" y "EL DIA DEL DELFIN".

CONDOR - Hoy de 14.15 a 24 hs.: "VIRILIDAD" y "MARIDOS EN VACACIONES". Trasnoche 0.45 hs.: Mismo programa.

LAVALLE - Hoy de 14.30 a 24 hs.: "REVERENDO COLT", y "TERROR A LA ITALIANA".

LUXOR - Hoy de 13.45 a 24 hs. "ESTADO DE EMERGENCIA" y "BEN Y CHARLIE".

OPERA - Hoy de 14 a 24 hs. "CINCO LOCOS EN LA GUERRA" y "LA FUGA FANTASTICA".

PREMIER - Hoy de 14 a 24 hs. "FUNNY LADY" y "CACHORRO ASTUTO".

REX - Hoy de 13.45 a 24 hs.: "CONTRACOMPLOT" y "SIMON EL BRIBON".

ROXY - Hoy de 14 a 24 hs. "EL CARNAVAL DE LAS AGUILAS" y "COMO ROBAR EL MUNDO".

SELECTRO - Hoy 21.05 hs. "LA OTRA CARA DEL AMOR", y "LOS VISITANTES".

GRAN AUTOCINE MENDOZA - Hoy "Colmillo Blanco" y "Encuentro en la playa".

AUTOCINE BROADWAY - Hoy 21 hs. "PETETE Y TRAPITO" y otro gran estreno.

EL CERRO CINE AUTO EL CHALLAO - Hoy a las 21 hs. "Nazareno Cruz y el lobo" y "Cuando el amor llega".

TEATROS

MINISTERIO de Cultura y Educación - Subsecretaría de Cultura - Dirección de Acción Cultural - Teatro Independencia. - Hoy 21 hs. "Donde las águilas se atreven" y "Sinfonía mortal".

GODOY CRUZ

SPORTSMAN - Hoy a las 21 hs. "Historia de amor prohibido" y "L'Amour".

LAS HERAS

BELGRANO - Hoy a las 21 hs. "Frankestein debe morir" y "Los demonios".

PALMIRA

COLON - Hoy 21 hs.: "Nazareno Cruz y el lobo" y "Cuando el amor llega".

SAN MARTIN

CERVANTES - Hoy 21 hs. "Las 7 maravillas del mundo" y "Los catorce".

MAYO - Hoy 21 hs. "El archivo de Odessa" y "Los duros".

MONUMENTAL - Hoy 21 hs. "La guerra del cerdo" y "La guerra del cerdo" y "La madre María".

RIVADAVIA

DUCAL - Hoy 21.15 hs. "Las procesadas" y "La flor de la canela".

SAN RAFAEL

IDEAL - Hoy de 14 a 24 hs. "La fuga increíble" y "Perdido en el desierto".

Notas Sociales

Casamientos

Quedará consagrado el sábado, a las 11.30, en la parroquia de San Agustín, el matrimonio de la señorita Silvia Casetti Coppo y el señor Luis Alberto Dalla Torre. Serán padrinos por la novia, la señora María Coppo de Casetti y el doctor Remo Casetti y por el novio, el señor Carlos Eugenio Rivas y su señora Iris Alicia Dalla Torre. Testificarán esta ceremonia la señorita Nora Billington y el señor Andrés Allasino, y el acto civil por realizarse el día anterior, la señora María del Rosario Lemos de Casetti y la señorita Norma Elsa Dalla Torre.

BUENOS AIRES, 23. — Será bendecido el viernes, a las 19.30, en la basílica de Nuestra Señora del Socorro, el casamiento de la señorita Verónica Lanusse y el doctor Ginés Santiago de Gea. Actuarán como padrinos por la novia, el señor Ernesto Jorge Lanusse y su señora María Eugenia Pico Estrada, y por el novio, el doctor Ginés de Gea y su señora Lucrecia Gorriti.

Reuniones

El arquitecto Alberto Decurgez Arrighi y su señora Mayra Magis, reunieron a las amistades de su hija Verónica, que cumplió años.

—En ocasión de festejar un acontecimiento íntimo la señora Amira Alejandrina Guzzo de Guillet, fue cumplimentada por sus amistades.

Demostración

Las señoras María Elena García de Coussirat y Ana María Giunta de Allaga, despidieron ayer de la vida de soltera con un té sorpresa a la señorita Gloria Teresita Coussirat Núñez.

Misas impetratorias

Para rogar por la felicidad de la señorita Silvia Casetti Coppo y del señor Luis Alberto Dalla Torre, sus familiares harán oficiar una misa hoy, a las 19.30, en la capilla del Colegio María Auxiliadora.

—En la capilla del Colegio María Inmaculada (San Martín 147), la señora Lia Pavón de Dalla Torre mandará rezar una misa el sábado, a las 19, para impetrar por la felicidad de la señorita Liliana Elba Labiano y del señor Enrique Leopoldo Robín.

Misa de acción de gracias

El señor Heriberto Enrique Cuello y su señora Mercedes Cerutti harán oficiar una misa hoy, a las 20, en la parroquia de Nuestra Señora de la Merced, para dar gracias por los 15 años que cumple su hija Mercedes Liliana.

Club de bridge

En el Club de Gimnasia y Esgrima se jugarán dos encuentros de bridge de equipos: mañana, a las 16, y el sábado, a las 21.15. Las inscripciones se reciben por los teléfonos 254252 y 242383.

Beneficio

A beneficio de la Cooperadora de la Escuela Helen Keller, comisión que preside la señora Zulema Chirino de Pulenta, se servirá un té hoy, a las 16, en la residencia de la señora Brígida Brudnick de Groisman (Espejo 232).

Rotary Club

Con el objeto de agasajar a la señora Elisa Grass de Vidal, esposa del gobernador rotario del Distrito 486, la Rueda de Esposas de Rotarios de Mendoza Oeste le ofrecerá un té mañana, a las 17, en la residencia de la señora Juana Lejtman de Zirulnik (L. Aguirre 237).

Enfermos

El doctor Roberto Estrella se encuentra enfermo.

—Se recupera luego del nacimiento de su hijo, la señora Teresa Susana Jardel Rivero y Hornos de Bertrán.

—Guarda cama la señora Rosa Beatriz Berón de Navarro. Se restablece asimismo su hijo Pablo Darío.

BUENOS AIRES, 23. — Es satisfactorio el estado de la señora Carol Crotto Garraham de Moreno y el de su hijo Celedonio.

Viajeros

De Buenos Aires la señora Mercedes Velasco Correa de Lopez Colombres, las señoritas María Cristina Velasco Correa y Graciela López Colombres y el señor Jorge O. Campos.

—De Río Negro el ingeniero Luis Felipe Guiñazú Videla y su señora Lía Cristina Estrella Tabanera.

—De San Juan, la profesora Lizzie Gallo.

—De Buenos Aires el señor Gerardo Aguirre Champeau y su señora Emma Angélica Carubín.

—De Buenos Aires la señorita Ester Báez Morán.

—A Pehuajó (Buenos Aires) el señor Francisco Martínez Gómez y las señoras Rita Martínez de Sagüés y Lilia Martínez de Kielmayer.

—De Buenos Aires el señor Guillermo Brandi y su señora Armida Ferrero.

—A México y Estados Unidos el señor Carlos Enrique Yunes y su señora María Lina Pugni.

—A Córdoba el señor Carlos Alberto Kielmayer Martínez.

Misas y funerales

Se oficiarán misas:

Hoy, a las 10, en la basílica de San Francisco, por el alma de la señora Lidia Baeza González de Romanella.

—Hoy, a las 19, en la catedral de Nuestra Señora de Loreto, por el alma de la señora Ana María Herrero de Páez.

—Mañana, a las 19.30, en la parroquia de Santo Domingo, por el alma de la señora Sara Lima de Cherubini, al cumplirse un año de su fallecimiento.

—Pasado mañana, a las 11, en la capilla del cementerio de la Capital, por el alma del doctor Jaime Vallés, en el décimo noveno aniversario de su fallecimiento. Posteriormente, el decanato de la Facultad de Medicina de la U.N.C. descubrirá una placa recordatoria frente al nicho que guarda sus restos.

—Hoy, a las 20, en la iglesia de la Compañía de Jesús, por el alma de la señorita Miriam Victoria Orduna, ofrecida por las compañeras egresadas en 1941, de la Escuela Normal Tomás Godoy Cruz.

—Hoy, a las 9, en la parroquia de Nuestra Señora de la Candelaria, de Maipú, por el alma de la señora Concepción de Reale, en el primer aniversario de su fallecimiento.

—Hoy, a las 19, en la capilla del Colegio María Auxiliadora, por el alma del señor Jorge Alberto Sánchez.

—Hoy, a las 19, en la basílica de San Francisco, por las almas del señor Vicente Crespo y de la señora Rosa D. de Crespo.

Renee Coiffeur

Atenderá a su selecta clientela el día 27 y subsiguientes Pedir turno al 254215 o en 9 de JULIO 941 - Ciudad.

24|9|C|895|24|9

El interventor visitó la Colonia "20 de Junio"

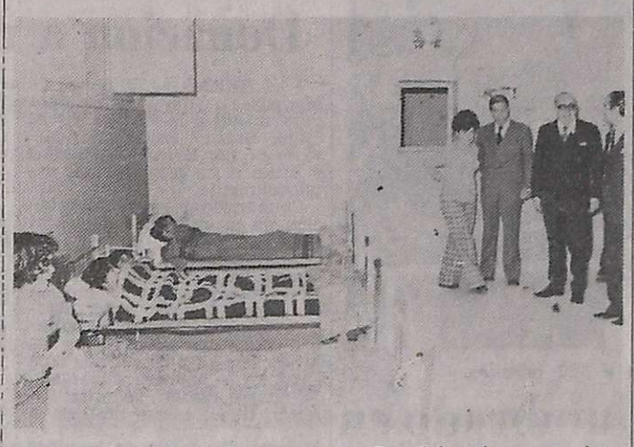

Durante la visita del interventor. Por falta de camas los niños duermen de a dos y hasta de a tres, en una camita.

Sorpresivamente el interventor federal en Mendoza, doctor Luis María Rodríguez visitó las dependencias de la Colonia "20 de Junio" y el instituto correccional "Salvador Reta".

El objetivo era comprobar una serie de detalles del funcionamiento y qué tipo de problemas existen en la colonia.

En el lugar, el doctor Rodríguez fue recibido por el interventor de la Dirección Provincial del Menor, señor Roberto Castro Villalba e integrantes del directorio de la Colonia y del Instituto.

El interventor recorrió cada uno de los pabellones de la Colonia y del Instituto imponiéndose en detalle de su funcionamiento y de las necesidades más imperiosas para adecuar sus estructuras y habilitar nuevamente sectores que se encuentran paralizados o que funcionan parcialmente.

También se rindió un amplio informe con respecto a las necesidades presupuestarias del organismo.

Nueva sede de la Dirección de Industrias

La Dirección de Industrias de la Provincia, dependiente del Ministerio de Economía, informó que ha trasladado sus oficinas al séptimo piso del edificio que ocupa la Municipalidad de la Capital, en calle 9 de Julio 500, de esta ciudad.

San Rafael

Visita nocturna a las obras "Los Reyunos" y "El Tigre"

SAN RAFAEL. — Los rotarios de San Rafael tuvieron oportunidad de seguir durante poco mas de 80 minutos el trabajo nocturno en la construcción de las presas Los Rayunos y El Tigre que ejecuta Agua y Energía sobre el río Diamante.

Se trata de dos obras de magnitud excepcional, que vistas durante horas de la noche, toman una proyección dantesca, en la que juegan una serie de factores como los inmensos cerros que rodean a los lugares de trabajo, su iluminación con cientos de poderosos reflectores y el movimento de poderosos equipos que visto desde la distancia parecen pequeñas orugas, pero que, se trata de maquinarias de las más modernas que permiten mover enormes rocas o llevar de un lugar a otro enorme carga.

No es común una visita nocturna, porque, en alguna medida resulta limitativa la impresión que puede tomarse de un trabajo de esta naturaleza. En cambio, tiene un alto valor documental como ejemplo de lo que está haciendo el país en grandes presas, de los modernos equipos que se emplean y de la capacitación de técnicos y obreros en todo este quehacer que hasta hace algunos años atrás había que contratarlo en el extranjero.

Caminos

Para tener una idea de lo visto por un medio centenar de empresarios, diremos que se tiene acceso a esta obra por uno de los mejores caminos pavimentados con que cuenta San Rafael. Penetra en la montaña con pendiente suave, cuenta con adecuados badenes para escurrir crecidas aluvionales, y protección hacia ambos sectores para el escurrimiento pluvial, como así adecuado ancho. La obra tiene desarrollo en un escenario que cubre unos 70.000 a 80.000 metros cuadrados, unidos también por excelente caminos de montaña con pendientes suaves y también en este caso adecuado ancho, ya que se movilizan camiones de gran tonelaje.

La visita fue guiada por el jefe de la empresa "Conevial - Babic", ingeniero Rodolfo Draghi, y su colaborador inmediato, ingeniero Eduardo Nirich; y por Agua y Energía el ingeniero Carlos Mauceri.

Trabajan entre 50 y 70 obreros durante las horas de la noche. El grueso del personal lo hace de día. Para iluminar los sectores de trabajo se cuenta con reflectores que proyectan en total unos 40.000 vatios, iluminación que supera a la de muchos pueblos.

Visita

La visita comenzó por las obras complementarias de lo que será en lo futuro la presa "Los Reyunos". Por medio de numerosos vehículos se llegó hasta la salida del vertedero que se aprecia sobre lo alto de un cerro, lugar desde donde escurrirá el agua del Diamante cuando la presa haya colmado su capacidad de embalse. Casi al pie de ese vertedero existe una ventana de ataque para la construcción del túnel forzado de caída a la Central de 450 metros de largo y un diámetro de 10.50 metros. Ya está totalmente excavado y se ejecuta ahora la tubería forzada de 9.50 metros de diámetro, con las tareas de montaje y posterior revestimiento de hormigón.

El vertedero también se lo vio terminado en su obra de arte, el aliviadero de crecidas y se procede al revestimiento del canal de fuga por medio de losas de hormigón.

Túnel

Uno de los aspectos más llamativos de la recorrida fue el ingreso al túnel por cuanto permitió apreciar esa enorme abertura en la roca que se proyecta hacia lo alto de la montaña, y donde el hombre parece minúsculo ante la magnitud de ese espacio por donde en el futuro caer; con portentosa fuerza el agua que movilizará a la central hidráulica.

Otro tanto ocurrió al descender hasta lo profundo de la excavación donde será construido el eje de lo que será la futura presa "Los Reyunos" en el río Diamante. Por una rampa con pronunciada inclinación, se llega, de lo que fuera el viejo lecho del río, hasta unos 26 metros de profundidad lugar que sirve en estos momentos para colocar el núcleo impermeable de fundación de la presa, para lo que se está utilizando arcilla debidamente elegida, la que se lleva hasta el lugar con palas adosadas a poderosos equipos mecánicos y una vez esparcida en el suelo es debidamente apisonada. Todo es mecánico, el hombre sólo trabaja en forma manual en una que otra tarea.

Esa presa de la que se tuvo ocasión de ver por última vez el lugar de fundación será pronto un muro de 134 metros de altura y de 500 metros de ancho, y para ello insumirá cuatro millones de metros cúbicos de material.

Roca

Aguas abajo de lo que será la presa, se trabaja en la excavación en roca de lo que será el lugar de emplazamiento de la casa de máquinas de la central de bombeo Los Reyunos. Por medio de explosivos se han extraído de ese espacio 300.000 metros cúbicos de roca de un total de 400.000 que habrá que sacar.

De lo que será la presa "Los Reyunos", la más alta de Mendoza y demás obras complementarias, se ha ejecutado hasta el momento el 55 por ciento de la obra.

Unos kilómetros aguas abajo la misma empresa trabaja en la construcción de la presa El Tigre. Hasta el lugar llegó la delegación de empresarios y profesionales y se mostró a equipos mecánicos en la excavación del canal de fuga y canal de desvío para derivar el curso del río Diamante, a fin de dejar libre del paso del agua de ese río el lugar donde será construida la presa. Esta tarea recién comienza. La presa El Tigre tendrá 600 metros de ancho y 70 metros de altura desde la fundación. En su ejecución se emplearán 700.000 metros cúbicos de material y 23.000 metros cúbicos de hormigón para construir un aliviadero de crecidas de 60 metros de ancho.

Se integró un elenco de teatro

SAN RAFAEL. — Un grupo de personas aficionadas al teatro han dejado constituido en el medio, el teatro independiente "La Araña", lo que viene a cumplir una verdadera necesidad y teniendo como propósito el ofrecer teatro a buen nivel para que llegue a todo San Rafael el mensaje artístico que supone este tipo de actividad.

El grupo estudia en este momento la obra de Alejandro Casona "Los árboles mueren de pie", que lleva un mensaje de mucha profundidad humana al espectador, estimando podrá ser ofrecida al público en el lapso de unos seis meses. Para ello se cuenta con el apoyo de la Dirección Municipal de Cultura que ha cedido las instalaciones del teatro Rodolfo Iselín, donde se realizan los ensayos que están bajo la dirección de Roberto González, ex integrante del elenco estable del ya desaparecido Teatro Experimental de la Universidad de Cuyo.

Entidades Diversas

I.R.I.S. - SAN RAFAEL. — Los niños que asisten a la Escuela Diferencial del Instituto de Rehabilitación del Inválido Sanrafaelino serán agasajados por restaurante "Nápoles", hoy, a las 12.30, con un almuerzo que se servirá en ese local de avenida San Martín y Day.

Cámara Junior. — SAN RAFAEL. — Ha organizado un coloquio sobre: "Prevención en el uso y abuso de drogas", el que se desarrollará durante los días 25 y 26 del corriente a las 20, en el salón de actos "Doctor Julio Hanon" de la Cámara de Comercio, Industria y Agricultura. El acto es iniciativa de la comisión de Actividades Juveniles de la entidad y se anuncia que en su desarrollo, abordarán distintos temas sobre "Toxicomanía", los doctores Miguel A. Lorenzutti y Carlos Mario Bernaldo de Quiroz y el comisario Héctor Ramón Galdame. Asimismo, tras la charla de cada uno de los disertantes, se realizará un debate sobre el tema tratado.

Marcha de silencio hicieron los docentes hasta una emisora

SAN RAFAEL. — Una marcha de silencio realizaron en la tarde de ayer los docentes sanrafaelinos, en repudio de los conceptos vertidos por el periodista Nelson Altamirano, en su charla radial que se difunde por L.V. 4 "San Rafael comenta en la tarde".

Alrededor de 300 docentes en actividad y jubilados se concentraron en la Casa del Maestro, de donde partieron encolumnados por calle Olascoaga, siguiendo por San Martín y finalmente por Hipólito Yrigoyen, hasta L.V. 4 Radio San Rafael. En el lugar, los maestros se desconcentraron formando un cordón y guardaron un minuto de silencio. No hubo oradores y posteriormente retornaron a la Casa del Maestro.

Durante la manifestación callejera, se notó la presencia de numeroso personal policial uniformado, mientras que dos agentes se encontraban apostados en la puerta de acceso a la emisora.

En la Casa del Maestro, habló Andrés Martínez, quien dirigiéndose a la prensa, señaló que la marcha se hacía en repudio al agravio que se le hizo a la docencia argentina, "que se ha sentido herida" por los términos vertidos por el periodista Nelson Altamirano, en la audición radial que conduce. Tuvo palabras de elogio para los organizadores del acto, y para los docentes que participaron de la manifestación, felicitándolos por su corrección. Destacó el actuar de la policía por la custodia prestada y agradeció la nota enviada por la Asociación Empleados del Poder Judicial de San Rafael, en la que se solidarizan con la postura asumida por el magisterio. Finalmente agregó que el acto realizado quedará como un símbolo de unión entre los maestros, para repeler el agravio, que calificó de "injusto y artero".

En momentos en que los periodistas se retiraban del lugar, los maestros los despidieron con un sostenido aplauso.

Educacionales

Suplencia. - SAN RAFAEL. - La 452 "Martín Zapata", de El Trapecón, se ofrecerá una suplencia de maestra de grado, turno mañana, con puntaje 8 en orden decreciente.

—Hoy, a las 9, la Escuela Nº 44 "General Manuel Corvalán S. ofrecerá una supiencia de maestro de grado con puntaje 16,17 en orden decreciente.

FOTOS

CARNETS

FOTO LUX

ENTREGA EN 1 MINUTO

San Martín 1658, frente a San Lu

15 9 F 30 9-

UNICO COMEDOR ARABE

RESIDENCIAL SAN FELIPE

Atendido viernes y sábado en la noche. Domingo todo el día. Lori 5801 - Ch. de Coria - Tel. 9603

25 9 C 822 27

24 9 F 93790 24 9

24 9 F 93791 24

RESUELVA SUS PROBLEMAS

POR POCOS DIAS "RITZ HOTEL" PERU esq. RIVADAVIA RESERVE TURNO: TEL. 248506 - 248538

* QUIROLOGOS
* GRAFOLOGOS

Profesores NERIZ RUIZ OCTAVIO NARANJO VALENZUELA

Programa de Radio y TV

Ofrecemos a continuación los programas de acuerdo con el detalle que nos han suministrado las respectivas radios y teleemisoras.

VINOS GARGANTINI

SIEMPRE BUENOS SIEMPRE IGUALES

Canal 7 - Mendoza

12.15 Carta de ajuste con música selecta.
12.25 Apertura y santoral.
12.30 Johny Quest.
13.00 Noticiero 7, primera edición.
13.30 Antes re la historia.
13.35 Matinée primera sección. Hoy: "Willie Winckle" con Shirley Temple, Victor McLaglen.
17.00 Ayer fue mentira.
17.30 Buenas tardes mucho gusto.
19.00 El show de la Pantera Rosa.
19.30 Ahora.
20.00 Cachilo.
21.00 Noticiero 7 segunda edición.
21.30 Toma.
22.30 La super-noche. Hoy: "Boomerang" con Osvaldo Brandi, Alicia Bruzzo, Alejandra Da Pasano.
0.30 Palabras para recordar. Secret. Medios Comunic.

Canal 9 - Mendoza

12.30 Noticiero en directo.
13.30 La hora de Andrés, en directo.
14.45 Cine para la familia. Hoy: "Rescate de Sangre", con Jorge Salcedo.
16.00 Ben Casey.
17.00 Otra vez ayer.
17.30 Intriga en Hawai.
18.30 Este es mi mundo.
19.00 El circo de Carlitos Balá.
20.00 Alguien por quien vivir, con Ana María Picchio.
21.00 Noticiero Nueve.
22.00 Las calles de San Francisco. Hoy: Un anciano delincuente.
23.00 Su cine particular. Hoy: "El hijo prodigo", con Lana Turner.

EL PLACER DE VIVIR

LRA 6 y LRA 34 Radio Nacional Mendoza

6.35 Efemérides argentinas.
6.40 Por los senderos de la Patria.
7.15 Por los senderos de la Patria.
7.30 INTA.
7.45 Orquestas típicas.
8.05 Notas y música para usted.
9.15 Variedades musicales.
9.30 Boletín cultural.
9.35 Variedades musicales.
10.05 La ciencia en Francia.
10.20 Estampa ciudadana.
10.30 Antártida Argentina.
11.05 Danzas y cantares nativos.
11.30 Pablo Sexto en el año santo.
11.35 El cofre de las melodías.
12.05 Folklore en Nacional.
13.00 Informativo.
13.15 Pequeñas joyas de la música.
13.30 Boletín Gobierno de Mza.
13.35 Concierto de mediodía.
14.30 Música para todos.
15.05 Selección típica.
15.30 Conoce usted Bélgica.
15.45 Jazz.
16.05 El libro leído para usted.
16.20 Danzas argentinas.
16.30 Luz y verdad.
16.40 América, su música y su canto.
17.15 Concierto de la tarde.
18.05 Tango y folklore.
18.30 Boletín cultural.
18.35 Ruta musical.
19.05 Efemérides musical.
19.30 Serv. Social Internacional.
19.35 Selectas melodías.
20.05 Ateneo tradicional Gral. Espejo.
20.30 Música y charlas de Alemania.
21.00 Informativo.
21.15 Famosos solistas.
21.30 Suites.
22.05 Conciertos nocturno.
23.05 Simplemente para recordar.
24.00 Los habitantes del sonido.

VINOS GARGANTINI

SIEMPRE BUENOS SIEMPRE IGUALES

AQUI ESTAN LOS MEJORES PROGRAMAS DOBLES PARA UD. Y TODA LA FAMILIA!

DESDE HOY CINEMA CONT DE 14 A 24

DESDE HOY LUXOR CONT. DE 14 A 24

Luján

Un corte de energía habrá hoy

LUJAN DE CUYO. — Hoy, de 8 a 13, habrá un corte de energía eléctrica en este departamento.

De acuerdo a lo informado por Agua y Energía, la interrupción abarcará la zona comprendida por Centro de Chacras de Coria, calles Viamonte y Darragueira, desde Matheu a Mitre (Zanjón Sosa). Se realizarán mejoras en las instalaciones eléctricas.

orario ara el uso e un puente

UJAN. — A partir del 29 este mes el puente carreo viejo, sobre el río Menza, estará habilitado al tránde 6 a 21.

El departamento de Tránsito Transporte de la Comuna ormó que el cambio en el ario estaba previsto teniendo en cuenta el mejor aprochamiento de lá luz solar, y ndiendo a las modalidades la mayoría de automovilisque a diario utilizan ese o.

UENAS NOTICIAS

timismo, alegría en las amas casa; en "TORRAICO" ya hay n por kilo, azúcar impalpable, condimentos.

NGA: La esperamos con un aromático cafecito Gratis. "TORRAICO"

olfo Calle 42 — Dorrego

10|9|F|89546|1|10|A

El mercado es atendido por personal comunal.

Fue habilitada una feria municipal en esta ciudad

LUJAN. — El comisionado municipal señor Heber Moschetti, dejó inaugurada una feria municipal. El mercado está ubicado en España 286, de esta ciudad, y es atendido por personal de la municipalidad. La feria tiene un variado stock de productos de la canasta familiar a precios convenientes.

El comisionado municipal, Heber Donato Moschetti, recibe en su despacho al cónsul de Italia en Mendoza, Aldo Vigevani (a su izquierda) y al presidente de la Sociedad Italiana, Osvaldo Giaquinta (a la derecha).

Recordó su fundación la Sociedad Italiana

LUJAN. — Pese a la jornada lluviosa del domingo, asociados, directivos y simpatizantes de la Sociedad Italiana de esta ciudad celebraron el 49º aniversario de la fundación de la institución.

En horas de la mañana, fue recibido por las autoridades de la institución el cónsul de Italia en Mendoza, doctor Aldo Vigevani, quien en compañía del presidente de la sociedad, Osvaldo Ernesto Giaquinta y otros directivos locales, concurrió a presentar sus saludos al comisionado municipal, Heber Donato Moschetti. El funcionario comunal departió durante varios minutos con los visitantes, escuchándose posteriormente en el salón de la intendencia los himnos patrios de la Argentina e Italia, ejecutados por la Banda de Música de la Policía de Mendoza.

Los miembros de la colectividad, representantes de otras entidades del medio y autoridades municipales, luego de colocar una ofrenda floral en el mástil de la plaza central en homenaje a la patria, se trasladaron a la parroquia "Nuestra Señora de Luján", donde el cura párroco Paulino Reale ofició misa en honor a San Roque y para rogar por las almas de los asociados desaparecidos.

Al mediodía se sirvió un banquete en la sede social, durante el cual se refirieron a la fecha el cónsul de Italia en nuestra provincia, doctor Vigevani; el presidente de la Sociedad Italiana, Osvaldo Giaquinta y el comisionado Heber Moschetti.

Se encontraban presentes en esta reunión además de las autoridades mencionadas, los presidentes de las sociedades Española de Luján y Libanesa de Luján, Club de Leones, del Club Social del Hospital Italiano, Aldo Romano, y representantes del Rotary Club y Cámara de Comercio, Industria y Producción locales.

Una simpática presencia la constituyó la asistencia a la comida del señor Luis Pincolini, socio fundador de la institución en 1926.

La fiesta culminó por la tarde con un baile para la juventud durante el cual fue elegida miss Sociedad Italiana 1975, halago que recayó en la señorita Alicia Zeverini, de 15 años, quien sucede a la anterior reina, Nancy Puri.

Torneo "Evita"

LUJAN. — El departamento de Turismo. Recreo y Deportes de la Comuna informó que el domingo se hará la entrega de trofeos a los ganadores de los torneos Evita y Hombre Nuevo, y diplomas a participantes en todas las competencias. También se entregarán premios al Club Luján, por su campaña futbolística, y al Club Peumayén, por su participación en el campeonato de hóckey sobre césped.

Conferencia

LUJAN. — El domingo, a las 19, en la sala parroquial Nuestra Señora de la Carrodilla, disertará sobre tecnología espacial el ingeniero Joaquín Arzábal, de la NASA. La reunión es organizada por el Centro de Ex Alumnos de la Escuela Nacional Nº 66, "Provincia de Tucumán".

Automotores RAIMONDO

Saluda a sus clientes y amigos y se adhiere a las Fiestas Patronales del Departamento.

PADRE VAZQUEZ 170

MAIPU

24|9|F|93830|24|9

ADHESION

A LA FIESTA PATRONAL VITIVINICOLA

BARBA - ARIZU Y BORDIN S.R.L.

CASTRO BARROS S/N. - VILLA SECA - MAIPU

FERRETERIA "ALBI"

Amoblamientos Funcionales de Cocina
Accesorios Galvanizados - Sanitarios en General

San Martín 99 y Padre Vázquez Tel. 972411
Maipú - Mendoza

MUELBLES TOFFOLON de MARIO TOFFOLON

OZAMIS 89 GRAL. GUTIERREZ - TEL.: 972344

Muebles - Art. del Hogar - Radio - Televisión - Estereofonía - Aire Acondicionado

Se adhiere a los festejos de la Virgen de la Merced y saluda a su distinguida clientela.

Departamentales

Maipú

Se honrará hoy a la Virgen de la Merced

MAIPU. — Se cumplirán hoy los actos centrales en honor de Nuestra Santísima Madre de la Merced, padrona jurada del departamento de Maipú y Generala del Ejército Argentino.

A las 7, habrá disparos de bombas, y repiques de campanas; 9.30, misa de comunión general, celebrada por el cura párroco de Maipú, presbítero Angel Giménez; 11.15, izamiento de la bandera y canto del Himno Nacional, frente al mástil de la plaza departamental.

El arzobispo de Mendoza, monseñor Olimpo Santiago Maresma, y sacerdotes del Decanato de Maipú, concelebrarán a las 11.30, la solemne misa de función. Asistirán al oficio autoridades civiles y militares, y delegaciones de escolares. El Coro de la Merced, dirigido por el maestro Valeriano Kaminski, actuará durante la función litúrgica.

A las 13 será servido un banquete en las instalaciones del Instituto Padre Vázquez, y a las 17, tendrá lugar la tradicional procesión con la imagen coronada de la Patrona de Maipú, por arterias de la ciudad departamental. Participarán de la marcha de fe autoridades, delegaciones de escuelas y fieles.

Los festejos de la fecha en honor de la santísima Madre de la Merced culminarán con un desfile en el que tomarán parte efectivos policiales y alumnos de escuelas del departamento. La Intendencia Municipal de Maipú oficializó y adhirió a los actos programados en honor de la Patrona del departamento.

Hoy será feriado en el departamento

MAIPU. — Por decreto del gobierno de la Intervención Federal en la provincia, hoy será feriado en este departamento.

La medida oficial atiende a la celebración central en honor de Nuestra Santísima Madre de la Merced, patrona de Maipú y generala del Ejército Argentino.

Sociales

Misa - MAIPU — Hoy, a las 9, en la parroquia de Nuestra Señora de Candelaria, de Maipú, se oficiará una misa en memoria de la señora Concepción de Reale, al cumplirse el primer aniversario de su muerte.

Godoy Cruz

La medida beneficia a 800 familias.

Inauguraron alumbrado en el barrio Villa del Parque

GODOY CRUZ. — En un sencillo acto fueron inauguradas las obras de alumbrado a gas de mercurio en el barrio Villa del Parque.

Estuvieron presentes el comisionado municipal, doctor Carlos Sosa; el secretario de Obras y Servicios Públicos, Domingo Godoy; el secretario general del Sindicato de Obreros y Empleados de la Municipalidad de Godoy Cruz, señor Eugenio Alvea; presidente de la junta de uniones vecinales del departamento, señor Federico Di Lello; presidente de la Cooperativa Eléctrica Godoy Cruz, señor Emilio Luis Magnani; presidente de la Unión Vecinal "Villa del Parque", arquitecto Hernán Arancibia; representantes del gobierno de la provincia y de otras entidades departamentales.

El comisionado municipal accionó el interruptor que puso en servicio el nuevo alumbrado público. Después se entonó el Himno Nacional y se guardó un minuto de silencio en homenaje al teniente general Juan Domingo Perón y la señora María Eva Duarte de Perón.

El padre Angel Rodríguez procedió a bendecir las instalaciones, y posteriormente el señor Domingo Godoy se refirió a la importancia de las obras. Resaltó que los trabajos se habían realizado en forma conjunta por la municipalidad y la cooperativa eléctrica del departamento, y que se beneficiarán 800 familias. Se concretaron en las siguientes arterias: Santiago del Estero, Chaco, Huarpes, Chiclana, Lamadrid, Bolívar, Lautaro, Rioja, Bulnes, O'Brien, San Vicente, Lope de Vega, Revolución de Mayo, Juncal y Talcahuano. Informó el funcionario que se han colocado 252 luminarias con lámparas de vapor de mercurio de 250 y 400 W y se utilizaron 15.000 metros de conductores eléctricos. El comisionado municipal, doctor Carlos Sosa, en su breve discurso, condenó lo que llamó "acción y boicot de las izquierdas y de las derechas para impedir el crecimiento de la Argentina", posteriormente se entonó la marcha "Los muchachos peronistas". Más tarde ocupó la tribuna, en representación de la unión vecinal Villa del Parque, el arquitecto Hernán Arancibia. Este agradeció a las autoridades comunales y a la cooperativa eléctrica la realización de las obras.

El presidente de la Cooperativa Eléctrica Godoy Cruz se refirió al historial de esa entidad y, cerrando la lista de discursos, habló el presidente de la junta de Uniones Vecinales, señor Federico Di Lello. El orador elogió las obras que está realizando el comisionado municipal y exhortó al vecindario a colaborar con él para lograr el progreso de la barriada.

El acto finalizó con la entrega por parte del comisionado al presidente del Club Villa del Parque, de un juego de camisetas de fútbol y de la copia de un decreto por el cual el Departamento Ejecutivo de la comuna dispone solicitar autorización al gobierno de la provincia para donar una hectárea de terreno al citado club para la construcción de su estadio deportivo.

GONZALEZ IRIARTE Y CIA. S.R.L.

FERRETERIA - PINTURERIA
MATERIALES DE CONSTRUCCION
IMPLEMENTOS AGRICOLAS

San Martín 411 - Tel. 972495 MAIPU - MENDOZA

ADHESION

FURLOTTI

s.a.c.i.f.i.m.a.

Las Heras

Entrega de los elementos.

Donación a una escuela

LAS HERAS. — Alumnos de la escuela "Oratorio José María Videla" recibieron cuadernos, mapas de la provincia y un cofre que contenía una bandera de ceremonias, tahalí y moño, donados por el Banco de Mendoza en cumplimiento de un plan de cooperación social que realiza la entidad.

En representación del Banco de Mendoza asistió el encargado de Promoción de Ahorro Escolar, señor Martín Neglia y el jefe de sección, señor Jorge Luis Falconi, quienes fueron recibidos por el director de la escuela padre Domingo Ceriale la directora del jardín de infantes, señora Angela Isabel Conde de Scussolin y otros docentes.

Durante la entrega de útiles para los niños de la Escuela "Blas Brisoli".

Donación a una escuela

LAS HERAS. — El Banco de Mendoza donó una bandera para mástil a la Escuela Nº 30 "Blas Brisoli" del barrio Olivares de Las Heras y cuadernos y útiles a los escolares del establecimiento.

Concurrieron en representación de la entidad bancaria al acto de entrega, el jefe de Coordinación de Oficinas Externas, señor Enrique Ferreyra, y el encargado de Promoción de Ahorro Escolar, señor Martín Neglia. También se hallaban presentes la directora de la escuela, señorita Josefina Civit y la maestra encargada de ahorro escolar, señorita Teresita Raed, quien destacó la labor que cumple el Banco de Mendoza en favor de la niñez y la educación.

Concierto coral

LAS HERAS — El Coro de Cámara de la Universidad Nacional de Cuyo, que dirige el profesor Carlos W. Barraquero, se presentará el 29 del corriente, a las 20, en el salón de actos de la municipalidad. El recital es organizado por el Ateneo Cultural y Artístico de Las Heras, en adhesión a los festejos patronales de San Miguel Arcángel de Las Heras.

Actos del Día de la Primavera habrá el 28

LAS HERAS — El domingo, desde las 11, el club de madres del barrio Sargento Cabral, de Las Heras, realizará los actos del Día de la Primavera, que fueron suspendidos por mal tiempo.

Se oficiará una misa de campaña y habrá luego diversos actos artísticos que culminarán con la elección de la Reina del Folklore del citado barrio. El club de madres ha anunciado la actuación del ballet folklórico de la Dirección de Cultura de Las Heras; presentación del grupo de teatro "Arlequín", de la Escuela Superior de Teatro de la UNC y de la Peñita Nihuil, que dirige Rivas Paz. El programa comprende además la actuación de la Peña Patria y Tradición, un conjunto típico y cuadros de danza española.

Profesionales

Médico cirujano - LAS HERAS. — Ha egresado de la Facultad de Ciencias Médicas de la Universidad Nacional de Córdoba, con el título de médico cirujano, el doctor Máximo Andrés Chacón, oriundo de este departamento.

Máximo Andrés Chacón

Cursó sus estudios primarios en la escuela "Juan Gregorio de Las Heras" y los secundarios en el Liceo Agrícola y Enológico "Domingo Faustino Sarmiento", de nuestra ciudad.

Durante el ciclo universitario fue practicante menor y mayor en cirugía, por concurso, en los hospitales de urgencias y clínicas; médico becario por concurso en urgencias; médico interno y concurrente del servicio Nº 1 del hospital San Roque; médico residente por concurso del hospital Aeronáutico, de Córdoba, donde luego se desempeñó como jefe de residentes. Ejerció la docencia en la cátedra de Anatomía Descriptiva y Patológica y en técnica quirúrgica de la Facultad cordobesa; participó de encuentros y sociedades científicas de la ciudad mediterránea, y fue miembro fundador de la sala de Proctología, egresando como especialista en cirugía general, título que otorga el Consejo Médico de Córdoba.

Lavalle

Un grupo de niños viajó a Río Tercero

LAVALLE — Niños de las localidades "El Forzudo" y "El Retamito", del departamento Lavalle, viajaron a la localidad de Río Tercero, en Córdoba. El viaje fue organizado por la Dirección Provincial de Turismo con la colaboración de la comuna lavallina.

Los niños, 37 en total, fueron provistos de ropas y calzado por la Dirección de Acción Social y Dirección de Deportes del Ministerio de Bienestar Social. También se les brindó revisación médica a través del servicio sanitario que se presta en las citadas localidades con los aviones del gobierno provincial. El grupo fue también agasajado con una cena, que se sirvió en un restaurante del Arco del Desaguadero, por la Subsecretaría de Promoción Social y Vivienda.

Apoyará el municipio a un colegio

LAVALLE. — La Municipalidad informó que aportará mano de obra para terminar la construcción del colegio secundario Nuestra Señora del Rosario. El anuncio fue hecho por el comisionado municipal, doctor Luis Angel Plana, durante un almuerzo ofrecido en el centro educacional por la comisión cooperadora. Se encontraban además el profesor Domingo Decara, director del colegio y el presidente de la cooperadora, señor Félix Rubio, profesores y autoridades de diversas entidades de bien público.

En primer lugar habló el profesor Decara quien se refirió a las necesidades del establecimiento y solicitó colaboración para realizar los trabajos pertinentes. Logró de inmediato el eco necesario por parte de las instituciones representadas quienes ofrecieron colaborar, lo que permitió lograr en conjunto $ 2.500.000. Por su parte, el doctor Plana, quien resaltó la importancia del colegio, ofreció mano de obra para la concreción de las labores.

CORREDOR

Para importante fábrica de cinturones de caballeros, c/amplia clientela en la Capital e Interior de las Provincias de Mendoza, San Juan, San Luis y La Rioja, y que esté actualmente representando a importante firma de indumentaria masculina. Radicado en la zona. Excelente remuneración. Agradecemos enviar antecedentes a: C. C. 10 - Suc. 14 - Buenos Aires.

24|9|F|93793|24|9

MUNICIPALIDAD DEL PUEBLO DE GODOY CRUZ

Postergación

A solicitud de la JUNTA DE ENTIDADES VECINALES se ha decidido la postergación del vencimiento para el pago de TASAS MUNICIPALES 1975, hasta el día

VIERNES 26/9/75

Dirección de Recaudaciones

23|9|F|93657|24|9

COOPERATIVA VITIVINIFRUTICOLA LA DORMIDA Ltda.

La Dormida, Mza., Setiembre de 1975

CONVOCATORIA A ASAMBLEA GENERAL EXTRAORDINARIA

El Consejo de Administración de la Cooperativa Vitivinifrutícola La Dormida Ltda. en cumplimiento de los Arts. 35 y 43 de sus Estatutos Sociales, ha convocado a Asamblea General Extraordinaria, a realizarse el día sábado 27 de setiembre de 1975 a las 15 horas en su Sede Social, sita en Ruta 7 s/n. La Dormida, Mza. para tratar el siguiente:

ORDEN DEL DIA

1) Designación de dos accionistas para que juntamente con el Presidente y Secretario firmen el Acta de la Asamblea.
2) Elaboración por Cuenta de Terceros.
3) Considerar y resolver sobre Secc. Frutícola.

JOSE ALBERTO JAUREGUI — Secretario
ALEJO SOSA — Presidente

22|9|C|234|24|9

TUPUNGATO S.A.C.I.F.I.A.

más años de buen vino

Zona Este

Rivadavia

Deportistas locales cobraron importantes piezas

Surubíes de Corrientes

RIVADAVIA. — Un grupo de socios del Club de Pesca y Náutica viajó recientemente a la localidad de Empedrado, provincia de Corrientes, para participar de la pesca del surubí y dorado.

Los deportistas, doctores Jorge José y Francisco Campos, y el señor Jorge Sánchez, cobraron 12 piezas surubí cuyos pesos variaron entre 20 y 36 kilogramos, este último obtenido por el señor Jorge Sánchez.

Se utilizó tanza de 50 micrones y reel "Michel" 450 con caña "Budax" de 2,50 metros para la pesca en bote de ese magnífico ejemplar.

Los deportistas locales cobraron también 75 dorados de 7 hasta 14 kilogramos.

Unión Vecinal

RIVADAVIA. — La comisión directiva de la Unión Vecinal "Carrascosa", de esta ciudad, hizo llegar a nuestra corresponsalía un comunicado firmado por el presidente, señor Raúl Jaunin, y el secretario de actas, señor Eduardo Rábade. Informa la entidad que recientemente esa comisión directiva se ha reunido con el comisionado municipal, doctor César Plástina, para tratar problemas que atañen a la barriada. En la oportunidad, el funcionario se comprometió a realizar las obras del hormigonado de calle Carrascosa, desde carril San Isidro hasta Martín García.

"Esta obra —dice la entidad— deberá ser concluida, de acuerdo a lo tratado, para el 18 de noviembre del corriente año, fecha en que se conmemora otro aniversario de la elevación a rango de ciudad a la cabecera departamental". Para coadyuvar en la concreción de estos trabajos, los vecinos han comprometido adelantar el 10 por ciento del presupuesto de la obra.

Secretario municipal

RIVADAVIA. — Ha dejado sus funciones como secretario municipal el señor Mario Nasif. En la actualidad ese cargo ha sido ocupado en forma interina por el contador de la comuna, señor Arboit. Aunque no se informó oficialmente sobre la situación actual del funcionario, se conjetura que éste se encontraría en uso de licencia. Aunque algunas fuentes señalan su alejamiento definitivo de la Municipalidad.

Difusión cultural

RIVADAVIA. — Iniciaron un ciclo de difusión cultural la Escuela de Educación Técnica Nº 1 "Santa María de Oro" y la Alianza Francesa de esta ciudad. Se exhibieron tres films culturales en el salón de actos de la Cooperativa de Electrificación Rural Río Tunuyán Inferior.

Las películas, cedidas por el consulado de Francia en Mendoza fueron: "La Nación o El Rey", sobre temas de la Revolución Francesa basada en relatos y graficada con grabados y cuadros de la época; "Rodeo de Fuego", que trata sobre pormenores de la técnica de extinción de un incendio en un pozo de petróleo y "Turismo en los Alpes".

Como se recordará, recientemente la Escuela Técnica Nº 1, dependiente del Consejo Nacional de Educación Técnica, fue provista de un moderno proyector de películas, que posibilitan la realización de este tipo de actos culturales.

Concierto de violín y piano

RIVADAVIA. — Organizado por la Alianza Francesa de esta ciudad, se realizó en una sala céntrica de esta ciudad un concierto de violín y piano.

En la oportunidad, actuó el violinista Narciso Benacot, primer concertino de la orquesta sinfónica de la Universidad Nacional de Cuyo y la concertista Edith N. Peinado de Drago.

En la primera parte del programa se escuchó la sonata "Nº 6 para violín y piano", de Juan Sebastián Bach, en sus distintos movimientos, y la "Sonata Nº 8", de Wolfgang Amadeo Mozart, con sus variaciones.

En la segunda parte, los intérpretes ejecutaron la "Sonata de Gabriel Fauré opus 13", de Paul Viardot.

Donación

RIVADAVIA. — Informó la dirección de la escuela Nº 282 "Cornelio Saavedra", que funciona en el distrito La Libertad, de este departamento, que recientemente se hizo presente en el establecimiento, la comisión de damas del Club de Leones de esta ciudad, para hacer efectiva la donación de guardapolvos y calzado destinado al alumnado.

La Dormida

Ciclo de la Cámara Júnior

LA DORMIDA.—Organizado por la Cámara Junior local, se ha iniciado en el local de la escuela "Ventura Segura" un ciclo de charlas de carácter formativo.

En el acto inaugural estuvieron presentes el vicepresidente zonal, señor Juan Carlos Fachini; el presidente de la entidad local, Oscar Crespo, miembros de la Cámara y jóvenes del medio.

La primera charla estuvo a cargo del señor Alberto Orquín Serra, quien explicó los principios y fines del "juniorismo" y la proyección de cada una de las filiales en su medio de acción.

San Martín

Red de agua potable para cuatro barrios

SAN MARTIN. — La inmediata instalación de la red domiciliaria de agua potable, fue el tema de la reunión que mantuvieron el comisionado municipal, Antonio Spano; el secretario de Obras Públicas, José Frigerio y el jefe del Distrito de Obras Sanitarias de la Nación con su equipo técnico. Las obras alcanzarán a los barrios Norte y Dolcemascolo de San Martín y Villa Obrero y Bernardino Rivadavia de la Ciudad de Palmira. Los materiales que se utilizarán, son los traídos desde Buenos Aires y fueron gestionados por el comisionado ante la Federación de Obreros y Empleados de Obras Sanitarias de la Nación. Además está en estudio la tramitación para la instalación en los barrios Elina y Manuel Belgrano, perteneciente al loteo Aruani del departamento.

Centros deportivos

Informó la Dirección de Cultura, Desarrollo y Acción Social, por intermedio de su departamento de deportes, que a partir del 20 del corriente comenzarán a funcionar los centros deportivos de la Municipalidad de General San Martín. Atenderán todos los días hábiles de 8 a 12 en la Comuna. Además se ha establecido un horario especial para los días lunes y miércoles de 20 a 22.

Unión Vecinal

Fue presentada al comisionado municipal la nómina de la comisión de la Unión Vecinal del Barrio Aeronáutico, que trabaja en los terrenos fiscales de la ex - estación del Ferrocarril del distrito Tres Porteñas. La comisión quedó integrada así: presidente, Juan S. Jofré; vice, Ramón Argañaraz; secretario general, Miguel Cárdenas; prosecretario, Ramón S. Ochoa; secretario de actas, Santos Sosa; prosecretario, Antonio Domínguez; tesorero, Antonio Miranda; protesorero, Marcelo Domínguez.

Sanidad vegetal

SAN MARTIN. — Con motivo del programa especial preparado para la semana de la Sanidad Vegetal, personal especializado del INTA ofreció una charla sobre los temas "Enfermedades, plagas y malezas que atacan a los cultivos; modo de combatirlos; uso de plaguicidas". La reunión se cumplió en la escuela Nº 243 "Fray Justo Santa María de Oro", de esta ciudad. Asistieron alumnos de los últimos grados de la escuela, padres y vecinos.

Aniversario de un instituto será celebrado

INGENIERO GIAGNONI. — El Instituto Comercial Mixto "Nuestra Señora del Santísimo Rosario" E-51, celebrará su 10º aniversario. Los actos celebratorios culminarán el domingo 28 del corriente donde a partir de las 10.30 horas se procederá al siguiente programa: presentación de la bandera de ceremonias; Himno Nacional; himno al colegio; discurso de un alumno; alocución de un ex alumno; conceptos del profesor fundador Oscar N. Rossi; entrega de distinciones; descubrimiento de placas; discurso de la rectora, sor Carolina Felisaz. A las 13.30 será servido un almuerzo de camaradería.

Las Catitas

La ex ruta 7 debe ser conservada

LAS CATITAS. — La habilitación de la nueva ruta panamericana que atraviesa este departamento, que margina todas las villas pobladas, ha dejado para el servicio interurbano la anterior ruta 7.

Esta arteria departamental que sirve de nexo entre los tres distritos, parecería que ha quedado sin repartición vial responsable de su conservación y mantenimiento y se advierten permanentemente muestras de esta afirmación y que instituciones y vecinos del medio, reclaman porque la misma, sea mantenida en condiciones de transitabilidad y seguridad personal.

Actualmente en varios sectores de la misma un paulatino deterioro se observa en la carpeta asfáltica, originando roturas con bordes que hacen peligrar la circulación de vehículos y pronunciados desniveles entre esta y la banquina.

La empresa nacional con jurisdicción en estas rutas, deberá decidir definitivamente sobre las mismas, es decir su responsabilidad en la conservación o de lo contrario que se decida sobre su posterior mantenimiento, para que las rutas continúen prestando normalmente sus servicios.

Notas sociales

Victoria Cirot de Escobar. — Su fallecimiento. — **LAS CATITAS.** — Una maestra en el sentido cabal del término, que entregó lo mejor de sí a sus cientos de alumnos y que no descansó hasta alcanzar el perfeccionamiento que le permitiera descollar en la tarea docente, desaparece con la muerte de la señora Victoria de Escobar. La extinta inició su actividad como maestra en la escuela "Lorenzo Barcala", de allí pasó a la "Leonidas Aguirre" y posteriormente se desempeñó en la escuela "Amador Rodríguez", para ejercer sus últimos años como directora de las escuelas "Cervantes" y "Casimiro Recuero". Trabajaba en este último establecimiento cuando se acogió a los beneficios de la jubilación.

La señora de Escobar extendió su misión edueadora más allá de los límites de los establecimientos en que se desempeñó, entregándose incondicionalmente en actos generosos a las comunidades en que le tocó actuar. De ahí el vacío que produjo su deceso y las sinceras muestras de condolencias evidenciadas en ocasión del sepelio de sus restos.

Junín

Premios de un concurso

JUNIN. — Organizado por la Comisión Municipal de Cultura, se realizó un acto en cuyo transcurso se entregaron los premios a los alumnos de 7º grado de la escuela "Manuel Blanco Encalada", que resultaron ganadores en el concurso de expresión gráfica sobre aspectos de la vida del General San Martín. La reunión, que contó con nutrida concurrencia, incluyó además una conferencia con diapositivas que ofreció la señorita Stella Giordano sobre "Una visita a París".

Comisión cooperadora

JUNIN. — Quedó integrada la Comisión Cooperadora de la Escuela Nº 267 "José M. Molina" del Distrito Phillips, de este departamento. La integran directora asesora, Olinda Marcón de Drah; presidente, Alberto Cocco; vicepresidente, Andrés Alonso; secretario, Bautista Romero; prosecretario, Torcuato López; tesorero, Edith Sánchez de Alonso; protesorero, Félix Léppez; vocales: Luis Bustos, Alejandro Britos, Joaquín Campos, Francisco Mobello, Martín Torres, Julia Ferreyra de Bustos, Irma Zúniga de López y María Clara Rodríguez de Vives. Revisores de cuentas: Graciela Dallago de Cocco, María De Versi de Fiochetti y Glira Díaz de Rosales.

Valle de Uco

Tunuyán

En la ocasión hubo entrega de nuevas pensiones.

Celebróse el aniversario del Hogar de Ancianos

TUNUYAN. — Con motivo de haberse celebrado el segundo aniversario del Hogar de Ancianos de esta ciudad, la Dirección de Asistencia a la Ancianidad e Invalidez organizó una serie de actos. En su transcurso se hizo entrega de once nuevas pensiones a otros tantos beneficiarios.

La celebración contó con la presencia del titular de la dependencia, señor José María Rodríguez; la vicedirectora, señorita Cira Tisera; los integrantes del directorio, la vicepresidenta del Banco de Previsión Social, señora Andina Martínez de Gras; el miembro del directorio de la misma entidad crediticia, señor Francisco F. Rosas; el secretario general de la Municipalidad local, señor Domingo A. Oldrá; el director del hospital "Carlos Ponce" de esta ciudad, doctor Pedro Linares Rodríguez. Estuvo presente asimismo una delegación de damas rotarias.

Los actos dieron comienzo con el izamiento de la bandera. Se rezó luego una misa a cargo del sacerdote Esteban Rohr. Se hizo entrega luego de once nuevas pensiones. Son sus beneficiarios: Manuel J. Arrué Alvarez, Horacia Mariño de Peñaloza, Genaro Romero, Francisca Centeno, Serapio E. Tribiño, Felipe A. Cepada, Angela M. Cisterna, Josefa Zorrilla de Aranda, María V. Morán de Aveiro y Efraín Manso Santana.

Se sirvió luego un almuerzo a la criolla. Posteriormente se disputó un torneo de truco con la participación de ancianos del Valle de Uco y de la Zona Este. Finalmente se ofreció una variado espectáculo artístico.

Regresa un contingente de alumnos

TUNUYAN. — Estará de regreso hoy a las 22.30, en esta ciudad, el contingente de alumnos que visitó la unidad turística de Río Tercero, Córdoba.

El grupo, integrado por 37 niños, y las docentes María Nidia de Mestre, Elina Marinelli y Rosa Moreno, permaneció 8 días en la citada localidad cordobesa, como parte del plan nacional de turismo social. Los alumnos pertenecen a la escuela "José Hernández", de Tunuyán.

Becas. — Los días 30 de este mes y el 1º de octubre, de 8 a 12, y de 15 a 19, en la Comuna se inscribirá a los interesados en optar a becas instituidas por la CGT Regional Mendoza para estudiantes primarios, secundarios y universitarios.

HUEVOS DEL DIA
PRECIOS MUY ESPECIALES A REVENDEDORES
GRANJA "LA CASTELLANA"
VENTAS:
MERCADO CENTRAL: Puestos 17 - 19.
DEPOSITOS: Uruguay 247 - San José.
GRANJA Nº 1: Carril Godoy Cruz 5273 - Villa Nueva.
GRANJA Nº 2: Carril Rodríguez Peña a 500 metros de Urquiza - Maipú.
24|9|C|880|26|9|A

AUTOMOVILES JOSE ZUZA
DON BOSCO 99
Fiat 125 - 0 Km. 75
Peugeot 404 GP. 74
Citroen Ami 8 .. 74
Citroen 3CV 72
Fiat 128 72
Rural Fiat 1500 . 72
Fiat 1600 - 90 HP 71
Rambler 550 ... 66
Valiant IV 66
VENTAS
PERMUTAS
24|9|F|93883|24|9

VALIANT IV
Mod. 1967
VENDO CONTADO
Entre Ríos 45 - Mendoza
24|9|C|828|24|9

ORO
NO VENDA SIN CONSULTAR
$ 350,- EL GRAMO Y MAS
Avda. España 1512 - 2º Piso
Oficina 11 - Mendoza
24|9|C|848|30|9

MOTORES DIESEL VENDO
De 4 cilindros para automóviles y camionetas, facilidades de pago.
RAWSON 701 — PANQUEHUA — LAS HERAS
24|9|C|912|24|9

DODGE GT 70
6 Cil. - 4ª - VENDO
GODOY CRUZ 1867
SAN JOSE
24|9|C|910|24|9

RIPIO - ARENA
CEMENTO - CAL
REPARTO A DOMICILIO
TELEFONO 261689
G. CRUZ 3171 — V. NUEVA
10|9|F|89547|26|9|A

MAQUINA PAYEN
COMPRO CONTADO
Pulverizadora a motor con ventilador, tracción a sangre. Estación La Portada - Ruta 7 - San Roque - Frente Estación Barcala.
24|9|F|93843|24|9

ORO
Compramos Mejor Precio
A PARTICULARES Y COMERCIANTES
GALERIA TONSA - LOCAL A-11
19|9|F|92512|3|10

VENDO
INDENOR 4
— 0 KM. —
Sarmiento 480 - San Martín
Mendoza
24|9|F|93870|24|9

BUSCO CONECTARME
Con bodeguero que disponga vinos comunes y reservas tinto, rosado y blanco, para vender en plaza de Capital Federal y Gran Bs. As., dispongo gran clientela ventas vinos a "granel". Doy referencias a satisfacción. Cartas a: Señor López - Calle Acoyte 480 - Bajo "A" - Capital.
24|9|F|93884|24|9

ULTIMO PLAZO
La Cooperativa de Consumo El Pehuenche Limitada, informa a sus asociados que mantiene cuotas y/o documentos impagos que deben pasar por Godoy Cruz 462, San Rafael, antes del próximo 4 de Octubre.
Su no concurrencia determinará la gestión de su cobro por vía legal.
EL CONSEJO DE ADMINISTRACION
24|9|F|93770|24|9

VENDO
Camión Dodge
D. P. 600
Modelo 1967
Freno de aire, radio y calef.
SAN MARTIN y RONDEAU
MENDOZA
24|9|F|93867|24|9

Bº BOMBAL
10 x 30
MENGONI
Colón 428 - Teléfono 246295
24|9|F|93837|24|9

Extravío
Gratificaré a la persona que devuelva documento comercial de pesos 5.800,00, firmado por José Alberto Baidal. Dirigirse Silvestre Reinoso. - Uspallata s/n. - General Alvear.
24|9|F|93901|24|9

ORO
PAGO MEJOR PRECIO
JOYERIA MALIBU
Patricias Mendocinas 1519, a 20 Mts. de calle LAS HERAS.
17|9|C|635|26|9

ORO
Alhajas - Pólizas
Moneda
Excelente Cotización
JOYERIA GOLD
ESPEJO 102
Asociado a COVEMPA

PEUGEOT 504 XE
73 - 74
COMO NUEVO VENDO
Barcala 642 - Ciudad
24|9|C|915|24|9

RASTROJERO
Vendo Mod. 1971
Carrocería Madera
PERFECTO ESTADO
Godoy Cruz 264 - San José
24|9|C|837|24|9

LICITACIONES

MINISTERIO DE ECONOMIA
Corporación de Empresas Nacionales
YACIMIENTOS PETROLIFEROS FISCALES
Destilería Luján de Cuyo

Licitación Pública 70 Nº 169

Llámase a licitación pública para ADQUISICION DE CABLES ELECTRICOS.
Apertura: 3 de octubre de 1975, a las 12 horas, en YPF. Destilería Luján de Cuyo.
Pliegos: Administración Destilería Luján de Cuyo (Compras y Contrataciones), en días hábiles de lunes a viernes de 8 a 12 horas.
Valor del pliego: Veinte pesos (20,00). 15|9|F|90642|24|9

MINISTERIO DE ECONOMIA
Corporación de Empresas Nacionales
YACIMIENTOS PETROLIFEROS FISCALES
Destilería Luján de Cuyo

Licitación Pública 70 Nº 171

Llámase a licitación pública para ADQUISICION DE CIZALLA COMBINADA.
Apertura: 10 de octubre de 1975, a las 11 horas, en Y. P. F., Destilería Luján de Cuyo.
Pliegos: Administración Destilería Luján de Cuyo (Compras y Contrataciones), en días hábiles de lunes a viernes de 8 a 12 horas.
Valor del pliego: Veinte pesos ($ 20.00). 16|9|F|90808|25|9

MINISTERIO DE ECONOMIA
CORPORACION DE EMPRESAS NACIONALES
YACIMIENTOS PETROLIFEROS FISCALES
DESTILERIA LUJAN DE CUYO

LICITACION PUBLICA 70 Nº 174

Llámase a LICITACION PUBLICA para la CONSTRUCCION DE UNA CARROCERIA DE LUJO PARA OMNIBUS.
APERTURA: Día 13 de Octubre de 1975, a las 12 horas, en YPF, Destilería Luján de Cuyo.
PLIEGOS: Administración Destilería Luján de Cuyo (Compras y Contrataciones), en días hábiles de lunes a viernes, de 8 a 12 hs.
VALOR DEL PLIEGO: VEINTE PESOS ($ 20,00).
24|9|F|93714|3|10

MINISTERIO DE ECONOMIA
CORPORACION DE EMPRESAS NACIONALES
YACIMIENTOS PETROLIFEROS FISCALES
DESTILERIA LUJAN DE CUYO

Licitación Pública 70 Nº 173

Llámase a LICITACION PUBLICA para Instalación de Alumbrado, Area Parque de Tanque Nº 12, 13 y 14.
APERTURA: 14 de Octubre de 1975, a las 12 horas, en YPF, Destilería Luján de Cuyo.
PLIEGOS: Administración Destilería Luján de Cuyo (Compras y Contrataciones), en días hábiles de lunes a viernes, de 8 a 12 horas.
VALOR DEL PLIEGO: CIEN PESOS ($ 100,00). 19|9|F|92528|28|9

MINISTERIO DE ECONOMIA
Corporación de Empresas Nacionales
YACIMIENTOS PETROLIFEROS FISCALES
Destilería Luján de Cuyo

Licitación Pública 70 - Nº 168

Llámase a licitación pública para la adquisición de SULFATO DE ALUMINIO.
Apertura: Día 2 de octubre de 1975, a las 11.30 horas, en YPF, Destilería Luján de Cuyo (Mendoza).
Pliegos: Administración Destilería Luján de Cuyo (Compras y Contrataciones), en días hábiles de lunes a viernes de 8 a 12 horas.
Valor del pliego: Veinte pesos (20,00). 15|9|F|90632|24|9

MUNICIPALIDAD DEL PUEBLO DE LAS HERAS
LICITACION PUBLICA
EXPTE. Nº 4370/75

Llámase a Licitación Pública para el 13 de octubre de 1975, a las 10.30 horas, para compra de equipos de iluminación a vapor de mercurio, destinado a la remodelación del alumbrado público, conforme a detalles técnicos y exigencias estipuladas en el pliego de condiciones.
VALOR DEL PLIEGO: $ 200.—
Se puede adquirir en la oficina de Compras y Suministros de 8 a 13 horas. San Miguel y Rivadavia, Las Heras.
20|9|F|92892|24|9

MINISTERIO DE ECONOMIA
CORPORACION DE EMPRESAS NACIONALES
YACIMIENTOS PETROLIFEROS FISCALES
DESTILERIA LUJAN DE CUYO

LICITACION PUBLICA 70 - Nº 172

Llámase a LICITACION PUBLICA para ADQUISICION DE ACCESORIOS PARA CAÑERIAS.
APERTURA: 10 de Octubre de 1975, a las 12 horas, en YPF, Destilería Luján de Cuyo.
PLIEGOS: Administración Destilería Luján de Cuyo (Compras y Contrataciones), en días hábiles de lunes a viernes, de 8 a 12 horas.
VALOR DEL PLIEGO: VEINTE PESOS ($ 20,00). 17|9|F|92035|26|9

MINISTERIO DE ECONOMIA
Corporación de Empresas Nacionales
YACIMIENTOS PETROLIFEROS FISCALES
Destilería Luján de Cuyo

Licitación Pública 70 Nº 170

Llámase a licitación pública para ADQUISICION DE ANILINA AZUL Y ROJA.
Apertura: 3 de octubre de 1975, a las 12 horas, en YPF. Destilería Luján de Cuyo.
Pliegos: Administración Destilería Luján de Cuyo (Compras y Contrataciones), en días hábiles de lunes a viernes de 8 a 12 horas.
Valor del pliego: Veinte pesos (20,00). 15|9|F|90622|24|9

MINISTERIO DE ECONOMIA
CORPORACION DE EMPRESAS NACIONALES
Gas del Estado
Licitación Pública Nº 5/75

Llámase a LICITACION PUBLICA "Por la adquisición de manga de caucho y tela y/o malla de alambre, para propano - butano, diámetros 1 1/2" y 2".
Apertura: 13 de Octubre de 1975 a las 11 horas.
Las firmas interesadas pueden retirar los pliegos respectivos en División Compras, sita en calle Las Tipas y Santiago del Estero, Godoy Cruz, Mendoza, de 7 a 13,30 horas, los días hábiles de lunes a viernes.
23|9|F|93463|24|9

MINISTERIO DE ECONOMIA
CORPORACION DE EMPRESAS NACIONALES
YACIMIENTOS PETROLIFEROS FISCALES
DESTILERIA LUJAN DE CUYO

Licitación Pública 70 Nº 167

Llámase a LICITACION PUBLICA para ADQUISICION DE CABLES ELECTRICOS.
Apertura: 3 de octubre de 1975, a las 12 horas, en YPF. Destilería Luján de Cuyo.
Pliegos: Administración Destilería Luján de Cuyo (Compras y Contrataciones), en días hábiles de lunes a viernes de 8 a 12 horas.
Valor del pliego: Veinte pesos (20,00). 15|9|F|90642|24|9

MINISTERIO DE ECONOMIA
Corporación de Empresas Nacionales
YACIMIENTOS PETROLIFEROS FISCALES
Destilería Luján de Cuyo

Licitación Pública 70 Nº 171

Llámase a licitación pública para ADQUISICION DE CIZALLA COMBINADA.
Apertura: 10 de octubre de 1975, a las 11 horas, en Y. P. F., Destilería Luján de Cuyo.
Pliegos: Administración Destilería Luján de Cuyo (Compras y Contrataciones), en días hábiles de lunes a viernes de 8 a 12 horas.
Valor del pliego: Veinte pesos ($ 20.00). 16|9|F|90808|25|9

MINISTERIO DE ECONOMIA
CORPORACION DE EMPRESAS NACIONALES
YACIMIENTOS PETROLIFEROS FISCALES
DESTILERIA LUJAN DE CUYO

LICITACION PUBLICA 70 Nº 174

Llámase a LICITACION PUBLICA para la CONSTRUCCION DE UNA CARROCERIA DE LUJO PARA OMNIBUS.
APERTURA: Día 13 de Octubre de 1975, a las 12 horas, en YPF, Destilería Luján de Cuyo.
PLIEGOS: Administración Destilería Luján de Cuyo (Compras y Contrataciones), en días hábiles de lunes a viernes, de 8 a 12 hs.
VALOR DEL PLIEGO: VEINTE PESOS ($ 20,00).
24|9|F|93714|3|10

MINISTERIO DE ECONOMIA
CORPORACION DE EMPRESAS NACIONALES
YACIMIENTOS PETROLIFEROS FISCALES
Destilería Luján de Cuyo

Licitación Pública 70 Nº 170

Llámase a licitación pública para ADQUISICION DE ANILINA AZUL Y ROJA.
Apertura: 3 de octubre de 1975, a las 12 horas, en YPF. Destilería Luján de Cuyo.
Pliegos: Administración Destilería Luján de Cuyo (Compras y Contrataciones), en días hábiles de lunes a viernes de 8 a 12 horas.
Valor del pliego: Veinte pesos (20,00). 15|9|F|90622|24|9

MINISTERIO DE ECONOMIA
CORPORACION DE EMPRESAS NACIONALES
YACIMIENTOS PETROLIFEROS FISCALES
Destilería Luján de Cuyo

Licitación Pública 70 Nº 168

Llámase a licitación pública para la adquisición de SULFATO DE ALUMINIO.
Apertura: Día 2 de octubre de 1975, a las 11.30 horas, en YPF, Destilería Luján de Cuyo (Mendoza).
Pliegos: Administración Destilería Luján de Cuyo (Compras y Contrataciones), en días hábiles de lunes a viernes de 8 a 12 horas.
Valor del pliego: Veinte pesos (20,00). 15|9|F|90632|24|9

Presidencia de la Nación
COMISION NACIONAL DE ENERGIA ATOMICA

Llámase a Licitación Pública Nº 3/75 Expte. MP. Fm. 775/75 Cde. 81, para la provisión de Ladrillos antiácidos Cemento antiácido y Hormigón refractario. Apertura: 15 de Octubre de 1975 - Hora 11 (once). Solicitar pliego en DIVISION FABRICA MALARGUE - Casilla de Correo Nº 13 - Malargüe - Provincia de Mendoza - De Lunes a viernes de 6 a 18 horas, sin cargo.
24|9|F|93711|26|9

FOTOS CARNET
FOTO ALADINO
EN SU NUEVO LOCAL
San Juan 1392 - Tel. 218285
Mendoza.
F|Pte.|A.

GUIA PROFESIONAL

MEDICOS

CARDIOLOGIA DE URGENCIA
ATENCION PERMANENTE Y ELECTROCARDIOGRAMAS A DOMICILIO
TELEFONOS: 242417 - 249001
23|8|C|408|24|9|A

Dr. I. SCHERBOSKY
Clínica - Especialista en enfermedades bronco pulmonares. Asma. Pedir turno. José F. Moreno 2760. Tel. 257402 y 258616.
14|11|F|74067|Pte.

Dr. KALIMAN
CLINICA GENERAL
Medicina Psicotomatica - Consultas de 16 a 20 hs. Se atiende mutuales, Sgto. Cabral 706, Ciudad. Telefono 290500. 15|4|F|50803|Pte.

Dr. OSCAR E. CAMINOS
Clínica y Cirugía - Obesidad - Várices - Vejez - Enf. Venéreas - Impotencia - Mutuales. Sarmiento 777. De 11 a 13 - 17 a 21 hs.
9|1|F|Pte.

Dr. RODOLFO S. ESCOBAR
CLINICO - CIRUJANO
Ap. Digestivo. Várices y Hemorroides. Paso de los Andes 520, Godoy Cruz. Mutuales c/turno. T. 229825.
1|10|F|Pte.-A.

APARATO DIGESTIVO

Dr. OMAR MUSRI
Atiende Mendoza: Sanatorio Policlínico Guaymallén - Tel. 218052. San Martín: Sanatorio Argentino, Rivadavia: Sanatorio Carrasco y Bertona. 6|2|F|62272|Pte.

Dr. NESTOR MATUSCHKA
Clínico. Aparato digestivo, hígado, estómago, intestino, hemorroides. Diariamente desde las 17. Turnos a los teléfonos 291752 y 248241. - Colón 185 - 4º Piso.
9|12|F|75176|Pte.

Dr. LUIS J. VILA
Hígado - Vías biliares - Páncreas. Colón 185, 3er. Piso. Lunes, miércoles y viernes de 17.30 a 20.30 hs. Pedir turno al tel. 214974.
9|6|F|Pte.-A.

Dr. LUIS CHRABALOWSKI
Cirugía, Aparato dgestivo, Hígado, Vías biliares. Turnos: Jorge Á. Calle 326. Tel. 214441. Ciudad.
6|5|F|Pte.-A.

VIAS URINARIAS

Dr. ALBERTO PABLO CORICA
ESPECIALIZADO EN EE. UU.
Enfermedades vías urinarias, Adultos y niños. Colón 532 - Turnos Teléfonos 240835 y 25553.
29|1|F|29090|Pte.

Dr. MANUEL BIANCHI
Riñón, vejiga, próstata y genitales. Esterilidad masculina. Turnos desde las 16 horas. Tel. 256234. - Agustín Alvarez 250.
4|6|F|66024|Pte

DOCTOR
Alberto David Bekerman
Especializado en EE. UU. Cirugía vías urinarias. Adultos y niños. Esterilidad. San Martín (Sur) 69. G. Cruz. 9 de Julio 1189. 2º "15". Turnos: tel. 220078.
5|8|C|940|31|9

Dr. IGNACIO J. ROMEO
CIRUGIA VIAS URINARIAS
Cirugía general. Diariamente desde 17 horas. Pedir turno. República de Siria 325. Teléfono 292220.
F|Pte.

Dr. JORGE L. FAVIER
CIRUGIA - VIAS URINARIAS
IMPOTENCIA
Reservar turno. - Rioja 934.
8|11|Pte.-A

NUTRICION

DOCTOR
RICARDO W. ESTRELLA
Clínica médica. Nutrición, Hormonas. 10 a 13 y 17.30 a 21.30 hs. Mutuales. Unicamente con turno. - Necochea 292. Tel. 216006 - 242897 y 218766.
1|2|F|4012|Pte.

Dr. MINUCHIN
Obesidad, Diabetes, Delgadez, Gota, Arteriesclerosis, Aparato digestivo. Turnos. Roca 20, Las Heras. Tel. 254402. Amigorena 80, Ciudad Tel. 244777.
3|12|F|Pte.

OBESIDAD

Dr. MARIO R. LEVIN
OBESIDAD
Director Centro Médico - Modelación Corporal Post Parto y Obesidad. Gimnasia modeladora. Masajes manuales y electrónicos. Baños a vapor individuales. Parafina reductora. Bronceado. Fisioterapia. - San Martín 1464, G. Cruz. T. 246897 Se Atienden todas las Mutuales.
31|8|F|87535|Pte.|S

Dr. ALBERTO SEVILLA
Médico director Institutos de Obesidad, Asma y Alergia de Mendoza, Córdoba, Buenos Aires
Obesidad y celulitis deformante. Várices y hemorroides. Trat. sin dolor. Departamentos especializados: Cardiología, Radiología, Cirugía plástica, Injerto de cabello, (Dres. Edgardo Escobar - Prof. Tomás Hughes). Avda. Colón 232, Tel. 241440 - 290006. Atendemos nuevamente mutuales.
27|7|F|58110|Pte.

GLANDULARES

Clínica de Endocrinología
Salta 1466/68 T. E. 214530, Mendoza. - Particulares y mutuales. Pedir turno por teléfono.
12|9|C|950|30|9|A

VARICES

Dr. SPINETTA REGUERO
Várices - Trat. no operatorio por electro fulguración. Cirugía. Espec. España. Turnos: Junín 213. Barrio Bombal. Tel. 244111.
7|4|F|75664|Pte.

Dres. ALBERTO SEVILLA EDGARDO ESCOBAR
Tratamientos várices y hemorroides sin operación ni abandono de trabajo. Avda. Colón 232, Teléfonos 241440 - 290006.
27|7|F|58111|Pte.

PSIQUIATRAS

Dr. RAUL ANTUN
Especializado en Europa. Lunes, Miércoles y Viernes. Entre Ríos 226, Turno de 14 a 19. Tel. 257256
8|3|F|Pte.

ESPECIALISTAS EN SEÑORAS

JOSE N. MALAH
Señoras, Esterilidad, Partos. 17.30 a 21.30. Necochea 292, Ciudad. Tel. 216006. Mutuales con turnos: Teléfono 218766. 30|4|F|56675|Pte.

DOCTORA
MARTA GONZALEZ IÑESTA
Enfermedades mujer y la niña. Embarazos, Partos, Turnos. Catamarca 83. Dpto. 36. 3º P. Teléfono 291982. Part. 226294.
3|9|F|88099|Pte

Dr. DAVID TORIANO
Embarazos. Partos. Lunes, miércoles, viernes, 16 a 21. España 756, Ciudad. Tel. 243490.
22|9|C|299|21|10

Dr. GREGORIO ENRIQUE DE LA ROSA
Señoras. Partos. Cirugía. De 16 a 20 hs. diariamente. Mutualidades. H. Yrigoyen 242, G. Cruz, Mendoza. Tel. 291393.
4|10|F|92240|Pte.|A

GINECOLOGIA

Dres. H. BRANDI
Fertilidad Matrimonial. Menopausia - Cirugía Ginecológica - Partos. - San Lorenzo 222, Tel. 243286. San Martín 1408 - Godoy Cruz. Tel. 221482 - Turnos.
18|9|F|92295|Pte.|A

ESPECIALISTAS EN NIÑOS

Dr. CACERES
NIÑOS y RECIEN NACIDOS. Especializado en EE. UU. Nueva dirección: Primitivo de la Reta 836. Dpto. D. Ciudad. Teléf. 242051 - 245084.
18|9|C|842|27|9

PROFESOR
Dr. HUMBERTO J. NOTTI
nes de 15 a 18. Mitre 954. Teléfo- Atiende: lunes, miércoles y viernes 240453. 16|7|F|76212|Pte.

Dr. JUAN S. ROMERO
Especialista en niños, Clínica, Cirugía. Jefe Servicio Niños Hosp. Español. De 15.30 a 19 horas. San Martín 986, Godoy Cruz. T. 220893.
14|2|F|62978|Pte.

GARGANTA, NARIZ Y OIDO

Dr. LUIS E. MONETTI
10-12 - 18-21 horas, 9 de Julio 1050. Tel. 249323. Particular teléfono 246661. 31|12|F|Pte.

ANDRES FELIPE MAURICIO GUSTAVO LUIS MAURICIO
GARGANTA - NARIZ - OIDOS
Solicitar Turnos
Granaderos 778 - Teléfono 245267
6|1|F|Pte.-A.

JOSE M. CORRALES
Especialista en garganta, nariz y oidos. Especializado Europa. Solicitar turno horas de la tarde. Perú 1251. Tel. 257715.
13|1|F|26341|Pte.-A.

Dante D'Angela Patrucco
Ricardo Báez
Garganta, nariz oidos y alergia. Turnos al tel. 215326, Catamarca Nº 182. 7|5|F|58694|Pte.-A.

ASMA Y ALERGIA

Consultorio Asma y Alergia
Adultos y Niños
Dr. MOISES DIK
Dra. ANA AZEGLIO
25 de Mayo 1732 .-. Ter. 255479
PEDIR TURNO. 8|9|F|29|9|A|D.

ESPECIALISTAS DE LA PIEL

Dr. ALBERTO J. GRINBERG
Enfermedades de la piel. Alergia dermatologica .Horario, lunes a viernes, 17 a 21 hs. Sarmiento 777, Mendoza. 15|7|F|75872|Pte.

Dr. RODRIGUEZ SAA
CLINICA MEDICA
Dra. RODRIGUEZ SAA
PIEL - DEPILACION
Martínez de Rosas 2055 (entre Suipacha y Paraná). Teléf. 230063.
24|7|F|77882|Pte.

ALBERTO TORRES CORTIJO
Ex médico becario Univ. Madrid, Emilio Civit 43, 1er. Piso. Turnos de tarde al Tel. 255760.
21|11|F|Pte.|

CIRUGIA ESTETICA

Dr. HUGO SALOMON
Unicamente Cirugía estética funcional de nariz. Clínica Godoy Cruz. Godoy Cruz 333, Teléfonos 215951 y 215952. Mutuales.
10|1|F|Pte.|D.

Dr. ENRIQUE VELASCO
Cirugía estética, pl

AMERICANO una PLANTA

CHALET UNICO 6ta. SECCION

CREACION EXCLUSIVA: 4 dormitorios, 3 baños, gran living, comedor, comedor de diario, escritorio, calef. central, cochera para dos autos, sótano, dependencias de servicio, baño sauna, jardines, 700 m2. terreno, 400 m2. cubiertos.

HOY VENDEMOS EL CHALET MAS AMERICANO DEL MOMENTO CON FACILIDADES
RECIBESE PISO DE CATEGORIA - INFORMES PERSONALES UNICAMENTE - PLANOS

CICCHITTI — SAN MARTIN 65 — CIUDAD — TELEFONO 292078

24|9|C|563|24|9

la pipa COMPRA **ORO**
Superamos Cualquier Oferta
Asoc. a COVEMPA
G. TONSA LOC. A-23
entr. por Catamarca

12|9|F|88758|30|9|A

asistentes SOLICITA

GERENTE

Para una destacada empresa de provisión a industrias locales, con una dinámica muy acentuada y firme posición en su mercado.

Dadas las especiales características de la gestión, se prefiere un hombre de extracción administrativa-contable, familiarizado con técnicas modernas de control y canalización de la información. Será responsable directo del área administrativa, contable y financiera, participando además del sector comercial.

Se busca una persona de unos 40 años de edad, con experiencia calificada y capacitación acorde. Para la misma, las condiciones de retribución y de desempeño consideramos que serán muy atrayentes.

IMPRESCINDIBLE ANTICIPAR ENTREVISTA
ASISTENTES GARANTIZA LA RESERVA

asistentes asesores en personal
RIOJA 487 - MENDOZA TEL. 291454

24|9|F|93817|24|9

LA CASA DEL FILTRO
FILTROS
JOSE V. ZAPATA 207
TEL. 245777-246969

ORO
SUPERO TODA OFERTA
Cotización de Buenos Aires
A particulares y Comerciantes
Asociados a CO.VE.M.P.A.
LEANDRO ALEM 172

23|9|C|816|

PRIMAVERA CON MUSICA
En su coche, Autoradio completa p/ colocar
$1.390
Montes de Oca 980 - Frente al Hipódromo - G. Cruz

MACHIMBRE
ZOCALOS
GIRO S.a. Ayacucho 162 Tel. 17377-Mza.

ORO
BRILLANTES
Compro - Precio actualizado
JOYERIA ZAMORANO
Buenos Aires 140

22|9|C|340|24|S

HIERRO
NERVADO VARILLA 12 METROS
4,2 la varilla $ 42 — 8 la varilla $ 125
6 la varilla $ 75 — 10 la varilla $ 195
CEMENTO $ 70 — CAL - YESO $ 70
PRECIOS A REVENDEDORES
CORRALON "SAN JOSE"
FRANCISCO DE LA RETA 1258 - S. JOSE - T. 257016

QUEMADORES INDUSTRIALES
PARA CALDERAS Y HORNOS
Enar s.r.l.
Julián Barraquero 66. Tel. 291635. Mendoza

TECNICO MECANICO
TECNICO ELECTRICISTA
AMBOS CON:
EXPERIENCIA, TITULO PROFESIONAL ARGENTINO
Concurrir urgente a: RIOJA 487 - MENDOZA

24|9|F|93812|24|9

SERENO
Requiere empresa local. Indispensable ser retirado de las FF. AA. y/o policiales, para desarrollar tareas de vigilancia en portería y sereno. Escribir dando amplios detalles personales y referencias a: Poste Restante C. (20) - Diario LOS ANDES.

23|9|C|450|24|9

SE DA TIERRA
CARGADA SOBRE CAMIONES
OBRA BARRIO E.P.A. (PETERSEN THIELE Y CRUZ)
Calle Carrodilla y Rodríguez - La Carrodilla - Luján

22|9|F|16701|29|9|D

COMPRO MUEBLES
ARTICULOS DEL HOGAR - MAQUINARIAS O ANTICIPO DINERO PARA
PROXIMO REMATE
Av. Colón 669 Mendoza — "BENTURINO" — Teléfonos: 248730 - 244335

23|9|F|93476|26|9

REPFOR
REPUESTOS
FORD - PERKINS
EATON - FAE
ITUZAINGO 1876 - Tel. 258419

MOSAICOS
graníticos y calcáreos
*FINANCIACION 5,10,15 y 20 meses
LOCALIZACION AVDA. LIBERTAD 898 VILLA NUEVA - GUAYM.
AGENTES COMERCIALES TEL. 262557

ORO Alhajas
COMPRO
24 K. a 18 K.
360 hasta 235 Pesos
9 de Julio 1455 — Oficina 3
(Frente Arteta)

22|9|C|324|24|9

VENDO FALCON 1965
UNICAMENTE CONTADO
Bº Infanta Coop. Los Andes
M-28 C-10 - Las Heras

24|9|C|750|25|9

TOPADORISTA
PARA CATERPILLAR D-7 Y D-8 NECESITA
HIDROVIAL S.A.C.I.
Ruta 7 - Fray Luis Beltrán
Teléfono 28 - Mendoza

24|9|F|93745|24|9

Motoniveladorista
DE PRIMERA
necesita
HIDROVIAL S.A.C.I.
Ruta 7 - Fray Luis Beltrán
Teléfono 28 - Mendoza

24|9|F|93746|24|9

ORO
COMPRAMOS
ORLY 9 DE JULIO 1181

29|8|F|86258|30|

GUIA PROFESIONAL

MEDICOS

OCULISTAS

Dr. ZALDIVAR
Dra. MISTELI
Nueva dirección: Av. Emilio Civit 685, Ciudad. Tels. 257000 - 257100

14|1|F|Pte.

Dr. ALVAREZ NOQUE
SOLICITAR TURNO
Enfermedades y cirugía de ojos
Mitre 896 Tels.: 241443 - 241805

4|6|F|Pte.|

CLINICA DE OJOS
Atendido por
16 Médicos Oftalmólogos y 6 Auxiliares Técnicos Universitarios
Consultorio extern de 8 a 21 hs
Guardias permanentes. Cirugía e internación. Atención de particulares y Mutualidades. Av. España 888 Teléf. 248856.

18|3|F|42513|Pte

DOCTOR
HUGO OSVALDO ARRIGONI
Médico oculista. Nueva dirección: Tiburcio Benegas Nº 889. T. 253965. (Tarde). De lunes a viernes.

10|9|C|530|581|10|10

HUESOS

NUEVO DOMICILIO
Doctores:
HECTOR VACCAREZZA
GUILLERMO ALCALDE
FRANCISCO MAROTTA
HECTOR PIZARRO LEIVA
ERNESTO RINCON
PERU 756 — CIUDAD
Tel. 240373 - Pedir Turnos

17|9|F|92230|30|9

REUMATISMO

Dr. RICARDO BARCENILLA
Rivadavia 578 - Planta Baja - Dpto. 5 - Ciudad. - Turnos 17 a 20.30 hs. - Teléfonos 292020 - 221910

27|2|F|Pte.

Dr. JULIO F. SANCHEZ
Doctor en medicina (Esp. en Europa). Reumatología ,ortopedia y traumatología Rivadavia 141, Tel. 291 94.

23|2|F|Pte.

Dr. MANUEL MENA
Reumatólogo - Enfermedades de columna vertebral, brazos doloridos, ciática. Atiende de 15 a 20 hs. Buenos Aires 226. Lunes a sábados.

20|3|F|Pte.|S

Dr. PEDRO LUIS ZANNONI
Reumatismo. Clínica médica. Aparato circulatrio, respiratorio, digestivo. San Martín 1730, Godoy Cruz. Turnos. Teléfon 290841.

F|Pte.-A.

GERIATRIA

Dr. ALEJANDRO CUSNIER
Geriatría. (Envejecimiento - Vejez). Arterioesclerosis.
San Luis 318. Mendoza. Teléfono 256318. Mutuales.

10|9|C|593|9|10

DENTISTA

Dr. MARIO HORENSTEIN
Odontología integral niños y adultos. Rayos X. Prótesis fija. Porcelana. Paredentosis. Avda. España 985. P. B. 12. Turnos teléf. 247300. Part. 217888.

22|F|Pte.|S

ODONTOLOGIA

VICTOR M. PICCIONE
Doctor en odontología. Cirugía de boca y huesos de la cara. Martes y jueves, Sanatorio Policlínico de Cuyo. Tel. 243000. Part. 255547.

1|2|F|Pte.

PARTERAS

LIDIA M. DE CUARTAS
PARTERA NACIONAL
25 de Mayo 770, Cdad. Tel. 247223.

19|6|F|83061|Pte.

ESTHER C. DE SANANES
Partera nacional. Diariamente de 10 a 20 hs. Solicitar turno. Pedro B. Palacios 1260 (Ituzaingó) entre Catamarca y Lavalle. Teléfs 257319 y 251391.

7|4|F|Pte.|D.

J. DELIA SANCHEZ GOMEZ
OBSTETRICA NACIONAL
Atiende de 15 a 17 horas, menos sábados. Rivadavia 634, Tel. 241019

6|12|F|Pte.

CELINA E. M. DE ARNEDO
PARTERA NACIONAL
Catamarca 585, Ciudad T. 242388. Pedir turno.

29|F|99490|Pte.

IRMA YAKEL DE LEGUIZAMON
PARTERA
Av. San Martín 1269 - 3er. Piso, Dpto. A. - Tel. 257536 - Mendoza

F|Pte

PEDICUROS

CASA SCHOLL
Pedicuros, Calzados, Plantillas, Medias y Vendas para Várices. Todo para el confort del pie. Pedir turno. Montevideo 27, Mendoza. Tel 246200.

17|5|F|Pte.|A

PSICOLOGIA

SUSANA CARRERA DE TARRAZO
NILDA IRENE PEREYRA
PSICOLOGAS
Juan B Justo 125 - Ciudad - Teléfono 251966. Mutuales.

10|9|F|87012|24|9|A

Avisos Clasificados

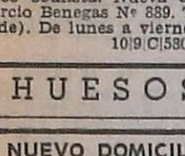

Compra y Venta de Propiedades

A PROPIETARIO compramos casa, departamento o lote. Godoy y Pelaia. Máxima seriedad Inmobiliaria. Gutiérrez 585. Teléfono 258543 y 251597.

20|7|F|78477|Pte.-S.

A MOLL Inmobiliaria compra casas departamentos, lotes etc. Operaciones inmediatas, garantidas. Gutiérrez 567. TE. 214266 - 250524. 22/9/F/85420/Pte.

A - PROPIETARIOS: que deseen vender su propiedad, Provivienda les asegura venta rápida y ventajosa. Solicite tasador s/ compromiso. - Perú 1214. Teléfs.: 218277 - 255813 - 258054.

22|9|C|138|24|9

A - DUEÑO compro casa, puede ser mixta o adobe. Preferible todos servicios. 50 % contado. Saldo corto plazo. Provivienda. Perú 1214. Teléfs.: 218277 - 255813 - 258054.

22|9|C|138|24|9

A PROPIETARIO compro urgente chalet zona residencial o departamento céntrico. Gran contado. Total hasta $ 180.000.000. Teléf. 244790.

23|9|F|93635|26|9

A PROPIETARIO compro chalet, casa, departamento, bien ubicado. - Cicchitti. - San Martín 65 - Ciudad. Tel. 292078.

23|9|C|563|24|9

A ESTRENAR Barrio Trapiche vende propietario antisísmica, 3 dormitorios y dependencias. Joaquín V. González 1053. Godoy Cruz.

24|9|T|7394|25|9

A PARTICULAR: Comodo casa de material, hasta $ 85.000.000, mitad contado, saldo convenir. - Otra: puede ser modesta de adobe sin pretenciones, hasta $ 28.000.000 m|n. Tel. 221087.

23|9|F|91196|24|9

A $ 200.000. T|$ 390.000, casa Godoy Cruz, pavimento, 2 dormitorios, galería cerrada, amplia c|comedor c|artefactos, amplio patio embaldosado. Recibimos vehículo chico. - Provivienda - Perú 1214.

24|9|C|788|24|9

A $ 500.000 T|$ 800.000, lindo chalet de primera categoría, estrenar, listo habitar. 2 cuadras San Martín, lo mejor de Godoy Cruz, l|comedor pisos mármol, cochera, c|comedor, d|servicio. 3 dormitorios c|placard (1 dormitorio c|baño privado), patio embaldosado, t|servicios, pavimento. (Se acepta plan banco o recibimos lote o casa - Provivienda. - Perú 1214.

24|9|C|788|24|9

A $ 137.000. T|$ 275.000. Oportunidad, casa Godoy Cruz, t|servicio, 3 habitaciones, c|comedor c|artefactos, e|vehículo, patio. Provivienda. - Perú 1214.

24|9|C|788|24|9

A $ 300.000. T|$ 600.000, c|teléfono, Godoy Cruz, oportunidad, antisísmica m|linda (puede ser plan banco), l|comedor, 2 dormitorios c|placard, c|comedor c|artefactos, cochera, patio. - Provivienda - Perú 1214.

24|9|C|788|24|9

A $ 900.000. T|$ 1.800.000, amplia y cómoda casa Mitre, cerca Barcala, cubierto 300 m2., 7 habitaciones, hall, garage, amplia c|comedor c|artefactos, sótano, terraza, d|servicio y patio. - Provivienda - Perú 1214.

24|9|C|788|24|9

A $ 650.000, total de contado. Oportunidad, amplia antisísmica calle Mitre. Ciudad. 7 ambientes, c|comedor, fondo, desocupada. - Provivienda. - Perú 1214.

24|9|C|788|24|9

A INTERESADO directo dueño vende chalet, todos servicios, construcción de primera pleno centro, tratar: San Martín 586. Godoy Cruz.

24|9|C|726|25|9

A ESTRENAR 1 planta, vendemos casa Dorrego, 1/comedor, c/comedor, 3 dormitorios, 2 baños, garaje patio. T: M$n. 130.000.000. Facilidades. Plan Banco Godoy & Pelaia. Tel. 258543 - 251597.

24|9|F|93799|25|9

A PROPIETARIO compro casa modesta, operación inmediata, urgente. Tel. 261973.

24|9|F|93829|24|9

A DUEÑO compro urgente casa, departamento. Pago contado. - Teléfono 244958.

24|9|C|879|24|9

ANTISISMICA 4 dormitorios y departamento anticipo 27.000.000. - Total 55.000.000. - José Federico. Moreno 1575.

23|9|T|07356|25|9

¡ATENCION! Vendo casa grande, ideal para depósito, corralón, ferretería u otros, 3 piezas 6x4, baño, cocina, comedor, galería y patio. Precio total $ 70.000.000 50% contado, saldo convenir. - Recibo permutas, coche chico o mediano, mod. 70 en adelante, S.O.C.I.A.M. San Martín Sur Nº 80. G. Cruz. Tel 221087 - 223190

23|9|F|91202|24|9

AVDA. ACCESO norte Las Heras, vendo 400 mts2. con salón 4×10, otros lotes 1.000 m2. Saavedra 390. San José.

24|9|C|93752|24|9

ANTISISMICA 1 planta en Dorrego, 1/comedor, c/comedor, 3 dormitorios, jardín y cochera T: m$n. 90.000.000. Otra construcción mixta, 1/comedor, 2 dormitorios, T: m$n. 65.000.000. Godoy & Pelaia. Tels. 258543 - 251597.

24|9|F|93795|24|9

ATENCION: 1 hectárea en Coquimbito bien ubicada, con viña y parral. Godoy & Pelaia. Gutiérrez 585. Tel. 258543 - 251597.

24|9|F|93796|24|9

ANTISISMICA 3 dormitorios, metros Terminal ómnibus, anticipo 60.000.000, recibo automóvil. José Federico Moreno 1575.

24|9|T|7392|25|9

ANTISISMICA Ciudad, 3 dormitorios, dependencias, vendo. Recibo departamento. Tel. 215254.

24|9|C|804|24|9

ANTISISMICA Sexta Sección, living, saia estar, tres dormitorios, cochera $ 120.000.000. Aceptamos permutas, Maipú 119, Godoy Cruz.

24|9|C|807|24|9

APURADO líquido tres fincas en Lavalle. - Lamadrid 336, Ciudad. Tel. 243820.

24|9|C|884|24|9

ATENCION, vendo varias casas y departamentos. Lamadrid 336 - Ciudad. - Tel. 243820.

24|9|C|884|24|9

ATENCION: vendo regio departamento estrenar, 3 dormitorios, l|comedor, 2 baños, dependencias servicio, de categoría. Tratar: Belgrano 1298 - Ciudad. Teléfono 215863.

24|9|C|883|24|9

ATENCION: en Benegas, hermosa casa quinta, 2.300 m2., todos los servicios, parque con frutales. Oportunidad. Tratar: Belgrano 1298, Ciudad. Tel. 215863.

24|9|C|883|24|9

ATENCION, Zona Industrial, s|Rodríguez Peña, vendo terreno único, 3 Has. Oportunidad. Tratar: Belgrano 1298, Ciudad. T. 215863.

24|9|C|883|24|9

ATENCION, vendo bellísima y flamante casa en Dorrego, l|comedor, 2 dormitorios c|placares, baño completo, amplísima cocina comedor, departamento de servicio, hermoso jardín c|churrasquera, cochera Tratar: Belgrano 1298, Ciudad Tel. 215863.

24|9|C|883|24|9

ANTISISMICA plan banco, 3 dormitorios, Godoy Cruz. $ 790.000. Financio. - Gutiérrez 375.

24|9|C|892|24|9

AHORRE con $ 60.000 adquiera un departamento tres dormitorios. - Consulte Tel. 214316.

24|9|C|898|24|9

ANTISISMICA Barrio Aeronáutico, dos dormitorios, amplísimo garage, vendo, permuto por automotor. - Juan B. Justo 429 - Mendoza. Tel. 252611.

24|9|C|831|24|9

Bº BOMBAL, Lote (10 x 30), s|9 de Julio. Recibo finquita. Llaves: Pedro Vargas 595. Teléf. 247693.

24|9|F|93898|24|9

Bº TRAPICHE oportunidad vendo hermosa casa 1 planta, l|comedor, 3 dormitorios, dep|serv., garaje 2 autos. Colón 293. T. 249914

24|9|C|864|25|9

"CONTADO" o corto plazo compro lotes. Operación inmediata. Y casas, departamentos, locales. "Benturino". Colón 659. T. 246927 (227629). Martillero Lugones.

22|9|F|93344|26|9

COMPRAMOS casa antisísmica p|gerente Banco. Hasta $ 890.000. Contado. Contado 50 %. Saldo corto plazo. - Provivienda. Perú 1214. Teléfs. 218277 - 255813 - 258054.

22|9|C|138|24|9

COMPRAMOS urgente fincas. Disponemos buen contado. Córdoba 154. Cdad. - Tel. 254996.

22|9|F|93357|24|9

COMPRO lote o casa antigua en 2ª, 3ª. Barrio Bombal. Fuerte contado. Casa Munello. - Salta 1242.

23|9|F|93612|24|9

CAMPO 50 Has. Colonia San Jorge, semiparejo, pozo, casa material. Total $ 54.000.000 m|n. - Facilidades. Teléfono 247906.

23|9|F|93651|24|9

COMPRO: urgentísimo, casas, terrenos. Pereyra. Reconquista 170. Godoy Cruz. 222269.

23|9|F|91186|24|9

CASA quinta (Bermejo), 2 dormitorios c|dependencias. Total m$n 60.000.000, mitad contado (Recibo lotes, auto). Pedro Vargas 595. T. 247693.

24|9|F|93896|24|9

CASA 3 dormitorios dependencias centro Las Heras. Anticipo 16.000.000. José Federico Moreno 1575

24|9|T|07379|25|9

COMPRO casa, fincas, lotes, a propietario, pronto pago. Tel. 261973.

24|9|F|93828|24|9

CASA frente plaza Villa Nueva, corte antiguo, vendo, facilidades. Tel. 261973.

24|9|F|93826|24|9

CASA amplia, Villa Nueva, sobre Bandera de los Andes. Vendo. Facilidades. Tel. 261973.

24|9|F|93827|24|9

CAMPO 56 Has. Anchoris, sobre ruta 40. Vendo. Tel 261973.

24|9|F|93824|24|9

CASAS living - comedor, 3 dormitorios, cocina - comedor, baño completo, cochera y jardín. - Vende Mandataria Inmobiliaria. Espejo 231. - Teléfono 259554.

24|9|F|93868|24|9

CENTRICAS dos oficinas frontal vendo, contado, facilidades. Montalto Inmobiliaria. Coronel Díaz 316.

24|9|C|912|913|24|9|D

COMPRO casa centro, alrededores, pago contado. Sarmiento 1028. Las Heras.

24|9|C|912|913|26|9

COMPRO casa, dueño únicamente, cualquier ubicación, buen contado. Gutiérrez 375. Tel. 257964.

24|9|C|892|24|9

COMPRO lote algo construido, buen contado, facilidades. San Miguel 1482, Las Heras.

24|9|C|912|24|9

COSTANERA al lado de Morón excelente lote 427 m2., linderos edificados. No lo pierda. Contado y facilidades. San Martín 65 Cdad. T. 292078. Cicchitti.

24|9|C|897|24|9

COMPRO en Godoy Cruz lote, casa de adobe, mixta o antisísmica, teléfono 290694 a particular.

24|9|C|906|24|9

CASA amplia, venta urgente. Total $ 380.000. Facilidades. Federico Moreno 1819.

24|9|C|832|24|9

CASA quinta, Colonia Segovia, calle Sánchez, pavimentada, 3.600 m2., 3 dormitorios, amplísimo living, dependencias, totalmente antisísmica, galpón, gallineros, vendo con facilidades o permuto por panadería o casa para instalarme. - Juan B. Justo 429 - Tel. 252611, Mendoza.

24|9|C|831|24|9

CASAS, departamentos, lotes, ciudad, alrededores, compro, fuerte contado. Tel. 252611.

24|9|C|831|24|9

CHACRAS de Coria: hermoso terreno, bien ubicado: 17 x 40, con luz y agua. Precio excepcional. Contado y facilidades. Informes: Mengoni - Colón 423 - T. 246295.

24|9|F|93839|24|9

DEPARTAMENTO 5ta. Sección, cerca parque, vendemos, P. Baja l/comedor, 2 dormitorios, cocina baño, patio. T. m$n. 60.000.000. Facilidades. Godoy & Pelaia. Gutiérrez 585. Teléfonos 258543 - 251597.

24|9|F|93801|26|9

DEPARTAMENTO amplio y muy lindo, 6ta., seminuevo, pisos alfombrados, amplio l|comedor, c|comedor c|artefactos, 3 dormitorios c|placard. T$ 1.300.000. Facilidades. - Provivienda. - Perú 1214

24|C|788|24|9

DEPARTAMENTOS: Av. Godoy Cruz, 3 dormi. $ 250.000.000; Necochea c/San Martín 190.000.000 pesos; Chile P. B. $ 130.000.000; R Ortega 1 dorm. $ 60.000.000; Catamarca 100, 1 ambiente pesos 35.000.000. Caniño Puebla. Teléfono 247949.

24|9|F|93708|24|9

DUEÑO vende casa antisísmica moderna. Berutti 1104. Dorrego - Mendoza.

24|9C|765|25|9|D

DEPARTAMENTOS Kolton de 1 y 2 dormitorios. Vende Mandataria Inmobiliaria. Espejo 231. - Teléfono 259554.

24|9|F|93869|24|9

DOS casas en una, antisísmicas, ideal dos familias, jardines, cocheras. Tel. 214316.

24|9|C|898|24|9

DEPARTAMENTO frontal entrada independiente, amplio, vende Funes. Teléfono 216988.

24|9|C|912|24|9

DEPARTAMENTO ocasión planta baja, sobre Belgrano, desocupado, 2 dormitorios, etc. Total $ 96.000.000 con facilidades. San Martín 65 Cdad. T. 292078. Cicchitti.

24|9|C|897|24|9

DRUMMOND 45.000 m2. con casita fin de semana, derecho de riego y luz. Muy barato. Aprovéchelo. Contado y facilidades. San Martín 65 Cdad. T. 292078. Cicchitti.

24|9|C|897|24|9

DEPARTAMENTO 2 dormitorios, con garage, San José, metros Costanera, vendo plan banco. - Juan B Justo 429 - Tel. 252611. Mendoza.

24|9|C|831|24|9

EN BARRIO Trapiche, s|calle Italia, casa 3 dormitorios, garaje, patio, jardín, dependencia de servicio V. A. de la Vega, Garibaldi 7, 6º P. Of. 9 T. 290071.

23|9|C|619|25|9

EN GRANADEROS 1700 último lote 10x10 $ 15.000.000. Facilidades Alfredo Baccarelli. - San Martín 1070. - Teléfono 291830.

24|9|C|860|25|9

EN MITRE 2000 chalecito antisísmico, 100 m. cubiertos, living - comedor, 2 dormitorios, garaje, d|servicio, patio chico. - Pesos 110.000.000. Mitad y facilidades. Alfredo Baccarelli. - San Martín 1070 - Teléfono 291830.

24|9|C|860|25|9

FINQUITA 5 Has., Catitas, viña y frutales, tierras de primera. Buena casa, d|riego. - Total pesos 28.000.000 m|n. Acepto coche chico lote. Teléfono 247906.

23|9|F|93647|24|9

FINCA 5 Has. centro La Dormida s|ruta, viña y frutales, d|riego y pozo. Buena casa. Total pesos 35.000.000 m|n. Facilidades. Teléfono 247906.

23|9|F|93649|24|9

FINQUITA compro, 2 a 6 Has., en cualquier lugar. Operación inmediata. - Cicchitti. Teléfono 292078.

23|9|C|563|24|9

FINCA compra interesado, hasta 30 kms., buen contado, Ford Falcon corto plazo. Tel. 224952. 10 a 13 hs.

23|9|F|91178|25|9

FINCA 5 Has, parral en Guaymallén, pozo, casa, vendo, facilidades. Tel. 261973.

24|9|F|93825|24|9

FINQUITAS 1-3 Has. chacra, parral, casa ladrillos, regadío, pozo. Micro 53 Primavera. Vendo. Acepto permutas. Salta 1743.

24|9|C|804|24|9

FINCA 8 hects. parral, riego y pozo. Lavalle. Campo 50 hects. Lavalle sobre asfalto, c|eléctrica 4 hectareas viña, Lavalle, asfalto, ómnibus. Córdoba 45.

24|9|F|93743|24|9

FINCA parrales, alto rendimiento. Caminos - Federico Moreno 1819. Tel. 257080.

24|9|C|832|24|9

GODOY Cruz y Dorrego, varias casas mixtas y antisísmicas vendo 3 dormitorios, garaje. Bragazzi. - Paso de los Andes 1880, G. Cruz.

23|9|C|595|24|9

IDEAL para profesional: linda casa en la 6ta. Sección, 2 drmitorios, ambientes amplios, entrada independiente para consultorio. Contado y facilidades - Informes Mengoni, Colón 428, Tel. 246295.

24|9|F|93838|24|9

LOTE 230 metros, céntrico, pesos 18.000.000, saldo mensualidades. José Federico Moreno 1575.

23|9|T|7356|25|9

LOTE compro lugar sin pretensiones, p|contado. Teléf. 242917.

23|9|C|628|25|9

LOTES vendo 10, Bº Jardín Serrano. Bragazzi. Paso de los Andes 1880, G. Cruz.

23|9|C|595|24|9

LOTE bien ubicado, cualquier medida compro. Cicchitti. T. 292078.

23|9|563|24|9

LOCALES de comercio vendo o permuto por viñedo primera zona. Espejo 25 - 1er. piso. Escritorio 4, Tel. 252721 y 216951.

23|9|F|93469|24|9

LOTE 17 x 60 Chacras Coria vendo urgente. Trogilo. San Martín 804. Godoy Cruz. T. 225757.

23|9|C|511|24|9

LOTE s|Tiburcio Benegas, Trapiche, 330 m2. c|$ 90.000 y facilidades. Vendo. Gómez Mansilla - Chile 838. Tel. 260585.

23|9|F|93458|24|9

LOTE 263 metros Barrio Santa Ana, contado $ 100.000, saldo $ 34.800 a pagar en 100 meses de $ 348,00. Cabildo 433. Barrio Santa Ana. Gllén.

23|9|F|93673|25|9

LOTE vendo a una cuadra de plaza G. Cruz, 200 m2. Precio total $ 26.000.000 m|n. contado y facilidades. - S.O.C.I.A.M. San Martín Sur 80. G. Cruz Tel. 221087.

23|9|F|91200|24|9

LOTES vendemos; zona céntrica 300 m2. 846 m2. 640 m2. y 2.600 m2. Dorrego s|R. Escalada 20x80, Godoy Cruz; 11x30; 6ª Sección: 300 m2. s|calle Perú 27x48; Bº Tarpiche: esquina 346 m2. Potrerillos: 753 m2., Benegas: 4.000 m2.; Coquimbito: 1 hectárea Bermejo ideal ubicación: 200 m2. Godoy & Pelaia. Gutiérrez 585. Teléfonos 258543 - 251597.

24|9|F|93797|25|9

LOTE en Ciudad, interno 200 m2. con cloacas, agua. Contado pesos 25.000, saldo $ 1.000 mensuales. Jujuy 123 - Ciudad.

24|9|T|07399|25|9

LOTE 10 x 10, Berutti y Cobo. Total $ 80.000. Salta 1743.

24|9|C|887|24|9

LOTE 490 mts. en Coquimbito con agua y luz, recibo automotor. Tratar en San Martín Sur 1055, Godoy Cruz.

24|9|F|91222|24|9

MAR DEL PLATA vendo departamento amoblado. Acepto permutas. Salta 1743.

24|9|C|804|24|9

OPORTUNIDAD vendo departamento Patricias Mendocinas y Colón. $ 750.000,00. Facilidades. Colón 293. Teléfono 249914.

23|9|C|557|26|9

OPORTUNIDAD 5ta. Sección vendo casa. - Recibo departamento céntrico, Colón 293. T. 249914.

23|9|C|557|26|9

¡OFERTA! En G. Cruz, líquido casa de adobe en condominio. Precio total $ 18.000.000 m|n. - S.O.C.I.A.M. San Martín Sur Nº 80 G. Cruz. - Tel. 221087 - 223190

23|9|F|91193|24|9

OPORTUNIDAD, antisísmica ampísima, tres dormitorios, placares, gran living, baños, todos servicios, teléfono, cerca S. Martín, Las Heras $ 475.000 Regalo. Urquiza 127 Oficina 12. Ciudad

34|9|F|93782|24|9

OPORTUNIDAD única: Lote esquina 270 metros, 2 habitaciones, baño, agua, luz, Las Heras. Total $ 10.000.000. Doy facilidades. Recibo vehículo. Urquiza 127 - Oficina 12 - Ciudad.

24|9|C|833|24|9

PROPIETARIO: necesitamos urgente comprar casa modesta o lote. Pagamos al contado. Córdoba 154. Ciudad.

22|9|F|93349|26|9

PARTICULAR vende casas a estrenar zona Trapiche y 5ta. Sección. La Plata 327. Mendoza.

23|9|C|516|24|9

PARTICULAR vende Tunuyán casa antigua 140 metros cubiertos, buena ubicación, amplio terreno, salón negocio. Contado. Facilidades. Recibo automotor. 25 de Mayo 262, Tunuyán, teléfono 218831.

24|9|C|912|24|9

QUINTA en Villa Nueva frente carril Godoy Cruz, 2.800 mts. con 30 mts. frente, vendo oportunidad. Casa Munello. Salta 1242.

23|9|F|93610|24|9

TERRENO sobre Rodríguez Peña 1.800 mts. vendemos, descuento por pago contado. Alem 233 - Mendoza.

22|9|C|104|24|9

TERRENO en Godoy Cruz, mts. plaza, 2.000 mts. con 30 mts. de frente, todos servicios, $ 270 m2. Facilidades. Casa Munello. Salta 1242.

23|9|F|93614|24|9

TRANSFIERO departamento en construcción avanzada, edificio "Martín Fierro". Frontal 4 ambientes y dépends. Informes personales a: San Lorenzo 315. Ciudad.

23|9|F|93496|24|9

TERRENO ideal industria, Dorrego 800, vendo $ 38.000 el metro. Facilidades. Tel. 291802.

24|9|C|785|24|9

URGENTE vendo hermosa casa antisísmica en Dorrego, 3 dormitorios, teléfono 248514. Adolfo Calle 236, Dorrego.

24|9|T|7386|24|9

VENDO hermosa casa Dorrego 1| comedor, 2 dormitorios, escritorios, dep|serv. Colón 293. - Teléfono 249914.

23|9|C|557|26|9

VILLA Hipódromo, lote (9 x 12), s|Laprida, planos aprobados. Total m$n 15.000.000, mitad contado. Facilidades. Pedro Vargas 595. 8. 247693.

24|9|F|93897|24|9

VENDO Lote 10×24 sobre San Martín de Las Heras a 40 mts. de Roca. Teléfono 216929.

24|9|C|742|25|9

VENDO hermosa casa desocupada en 5ª Sección. Total $ 800.000 entrega inmediata. Contado 60% saldo convenir. España 1121, Of. 2 - Ciudad.

24|9|C|867|24|9

VENDO 64 Has. de tierra en El Algarrobal, recibo permutas por automotor o equipos. San Martín Sur 1055, Godoy Cruz.

24|9|F|91216|24|9

VENDO lote en Barrio Jardín Bancario de Godoy Cruz 240 mts. Recibo automotor. Tratar en San Martín Sur 1055, Godoy Cruz.

24|9|F|91219|24|9

VENDO 8 Has. de uvas tinta en Luján derecho definitivo de agua, casa, animales y herramientas. San Martín Sur 1055, G. Cruz.

24|9|F|91225|26|9

5ta. SECCION urgente vendo casa estrenar, 4 dormitorios. Colón 293. Teléfono 249914.

23|9|C|557|26|9

$ 980.000. Departamento dos dormitorios, frontal, pleno centro. Vendo. Tratar Beltrán 2060. (B. Bombal), Tel. 290400.

23|9|F|93473|25|9

$ 1.300.000 y facilidades, lote interno, cerca control 6, Las Heras, San Martín 1618 y Saavedra Las Heras.

23|9|C|626|24|9

$ 6.000.000, $ 500.000 mensuales compro casita modesta Las Heras, San Martín 1618 y Saavedra, Las Heras.

23|9|C|626|24|9

Compra y Venta de Negocios en General

ATENCION: tengo varios negocios para vender. Lamadrid 336. C. Tel. 243820.

24|9|C|884|24|9

"BOLICHE" vendo, excelente ubicación, trabajando. Recibo automotor. San Martín 317. Las Heras.

24|9|C|912|24|9

FABRICA de Soda, vendo con 8 camiones y 6 repartos. Informes. Tel. 248905.

24|9|C|747|24|9

MERCADITO y verdulería vendo en 5ª Sección, Capital. Contado y facilidades. Jorba Inmobiliaria. España 1248. Tel. 253595.

23|9|F|93696|24|9

PANADERIA en Las Heras, metros límite capital, vendo con propiedad 650 m2. terreno, amplias comodidades vivienda, excelentes ventas mostrador. Acepto casa chica. Juan B. Justo 429. Tel. 252611, Mendoza.

24|9C|831|24|9

SIN INTERMEDIARIO vendo permuto instalaciones Carrito Bar y kiosco centro Godoy Cruz, un solo local bajo alquiler. Tratar: Garibaldi 108, Ciudad, horario comercio.

24|9|C|862|24|9

Compra y Venta de Muebles

A BENTURINO, tel. 244335-248730, ofrezca muebles, antigüedades, artículos en general. Colón 669.

3|3|F|Pte.

A. SELLA - Tel. 247447 - Martillero Tiburcio Benegas 776, ofrezca muebles, artículos hogar, máquinas usadas, dinero en el acto.

11|2|F|6992|Pte.

A AMITRANO martillero - Teléf. 247711. Aristides Villanueva 332, ofrezca muebles, antigüedades, maquinarias, artículos generales. Pagamos mejor. Anticipamos dinero.

9|6|F|2225|Pte.

FABRICANTE, sigue entregando oferta novios: Dormitorios, comedores, living, muebles sueltos, todo mitad precio, crédito al acto. Atención hasta 22 horas. Recibimos documentos de uva. Confraternidad Ferroviaria 579, Ciudad. Por Videla Castillo al 3100. Tel 230132.

23|9|C|441|2|10

Compra y Venta de Automotores y Cubiertas

ANDES AUTOMOTORES
ROBERTO WAINSZTEIN
O'Brien esquina Alberdi
San José.

Rastrojero diesel 1968 $ 89.000
Rastrojero 1964 ..... „ 59.000
Fiat 125, 1973 ..... „ 99.000
Renault Gordini 1971 „ 36.500
Fiat 600, 1969 ..... „ 42.000
Renault Daup. 1962 . „ 22.000
Furgoneta 4-F, 1965 . „ 24.500
Citroneta 600, 1964 . „ 19.000
Ami 8, 1971 ..... „ 45.000
Renoleta 4-L 1967 .. „ 29.500
Gordini 1969 ..... „ 29.500
Chevrolet 1965 ..... „ 34.000

y facilidades a 24 meses o permuto. Planes especiales a Empleados Públicos, Policiales y Bancarios.

23|9|F|93492|24|9

A PARTICULAR: impecable Valiant III, modelo 1965. Teléfono 227189.

22|9|C|178|

BARBECHOS
a $ 1.80
VIVERO TRES PORTEÑAS
CALIDAD Y SANIDAD

Ver: VIVERO CARRIL CHIMBAS esq. GALIGNIANA - TRES PORTEÑAS
VENTAS: 25 DE MAYO 1510 - TEL. 262313 - DORREGO
EN PALMIRA: CADETES CHILENOS 354 - TEL. 235

9|8|F|14958|Pte.|AD.

RASTROJERO AUTOGOM S A

EL ALCANCIA

Ya mismo puede empezar a ahorrar.
Tenemos la financiación adecuada.

José V. Zapata 345 Mendoza
San Martín 915 - Tunuyán
Alberra 168 - San Martín

Concesionario Oficial

COLCHONES POLIESTER

S. 1 plaza $ 850, 2½ $ 1.290, Suavestar S. 1 plaza $ 800, 2½ $ 1.350, Suavegon S. 1 plaza $ 800, 2½ $ 1.550. Colchones poliester dobles 1 plaza $ 990 (10 años garantía). Colchones Suavegon Super 1,90x1,30x18 alto, $ 3.390. Camas americanas $ 900, Colonial $ 1.900. Cuchetas $ 2.500. Señorial $ 2.800. Mesa nerolite $ 1.960. Regias sillas escandinavas $ 390.

MUEBLERIA TIQUI-TACA
Saavedra 390 - San José - Gllén. - T. 218153. (Prol. Garibaldi)

24|9|F|16550|24|9

ORO

HASTA $ 400.-

ESPEJO 271 PISO 2 OFIC. 1

20|9|F|92835|30|9

EXPRESO "LA PAZ"

Treinta años de experiencia al servicio del transporte. Comunica a su distinguida clientela y amigos que ha ampliado sus servicios de carga y encomiendas hasta la ciudad de Villa Mercedes (San Luis). MENDOZA: Perú 1253 - V. Nueva - T. 211952. SAN LUIS: Almirante Brown 920 - T. 2903. VILLA MERCEDES: Vicente Dupuy 238.

24|9|C|443|28|9

GANE $ 30.000 m/n. DIARIOS

VENDIENDO LA FABULOSA RIFA DEL CLUB SPORTIVO SUD DE LEONES (Cba.)

SIN COMPROMISO DE HORARIO
LIQUIDACIONES DIARIAS EN EFECTIVO.
Concurrir con Ced. de Identidad Pol. de Mendoza
MORON 255. Ciudad de Mendoza.
San Martin 1425, 2º Piso, Of. 22 (Gal. Bamac). Mendoza.

22|9|F|93235|24|9-A

AUTOS USADOS

AUTOMOVILES

Peugeot 404	.. 7
Fiat Cupé 125	. 74
Dodge 1500	72-7
Renault 4 S	.. 73
Ami 8	 73
Citroen 3 CV	.. 73
Dodge Coronado	72
Dodge Polara Cupé	 72
Dodge 1500	.. 72
Fiat 600 R	... 72
Fiat 1600	 71
Fiat 128	 71
Renault R. 12	. 71
Renault R. 6	.. 72
Fiat 1600 bordó	 72
Dodge GTX	... 70
Fiat 600	 69
Peugeot 404	.. 68
Renault R-4	.. 68
Ford Falcon	.. 68
Fiat 600	 67
Valiant IV	... 67
Valiant III	... 64
Volkswagen Blanco	.. 61

PICK UP

Dodge Diesel Roja	. 75
Fiat 1600	 73
Peugeot T4B	.. 72
Jeep IKA	 68
Peugeot T4B	.. 68

PRIMO MESCHIN
CONCESIONARIO DODGE
Rioja 1448 - San Juan 145
Tel. 250800 - Mendoza

24|9|F|93847|

Compro Lancha

PAGLIETINI o BERMUDA
Teléfono 244210 - 247002

24|9|T|07393|24|9

VENDO CAÑOS DE 12'

Sin costura o permuto por tractor Fiat 431 - Tel. 972738

24|9|C|800|24|9

ACOPLADOS VENDO

MALDONADO 3 Ejes s/Viga
KOLLER 2 Ejes - Carrozado

Ver: Lugones 6095 Esq. Cabildo - Barrio Santa Ana
Villa Nueva - Mendoza

24|9|F|93845|24|9

VENDO 2 CHASIS MERCEDES BENZ

1114/42
En perfectas condiciones. Ver: SAN JUAN 242 — CIUDAD

24|9|93768|24|9

ORO

SUPERO TODA OFERTA
COMPRUEBELO
JOYERIA "MARTINEZ"
San Martín y Alem - Gal. Rosso. Local 9 (nueve).

23|9|C|552|30|9

HIERRO

DE CONSTRUCCION NERVADO
Nº 4,2 - 6 - 8 al 20 - CUALQUIER CANTIDAD
CAÑOS GALVANIZADOS — YESO
CEMENTO — CAL
EL EMPORIO DEL CONSTRUCTOR
CORRALON AVENIDA
SAN MARTIN 145 - LAS HERAS - TELEFONO 216930

20|9|C|549|26|9

COMPRO ESCUDOS

— PAGO BIEN —
TELEFONO 225826

24|9|C|842|24|9

MOSAICOS

EL METRO $ 7.000
VENDO
Paso de los Andes 363 - Las Heras

23|9|C|626|24|9

COMPRO MUEBLES

COMPRO O ANTICIPO DINERO por sus MUEBLES y VARIOS
REMATAMOS ESTE DOMINGO
T. BENEGAS 776 TELEFONO 247447 REMATES SELLA

23|9|F|93430|25|9

Viajante Libre

RAMO COMESTIBLES Y BEBIDAS
CON EXPERIENCIA Y MOVILIDAD - NECESITAMOS
SALTA 2560 — MENDOZA

24|9|C|847|24|9

FIAT - PEUGEOT - RENAULT Compro Contado

MODELOS 70 EN ADELANTE
OZAMIS 23 — MAIPU
TELEFONO 972710

24|9|F|93820|24|9

URGENTE COMPRO o ALQUILO

Piso, semipiso o departamento amplio, zona centro o 5ª Sección. - Llamar 223777, de 8 a 18 horas.

24|9|F|93862|24|9

ORO

PAGO BIEN - COMPRUEBELO ASOCIADO A COVEMPA
9 de Julio 1539 - 2º Piso - Of. 25

18|9|C|777|24|9

Se Vende Ford Fairlane 500 Mod. 1973

VER: PLAYA USADOS PECAS AUTOMOTORES
Buenos Aires 344 - Mendoza
Informes: Huarpes 531 — Teléfonos: 290354 - 243939
De 9 a 17 horas.

24|9|C|816|25|9

BODEGAS Y VIÑEDOS
HIJOS DE ANTONINO GIUNTA

Vende vino Cosecha 1974, elaboración con las técnicas más antiguas. Tintillo Certificado, 60.000 litros, a la mejor oferta en día de hoy 24 de Setiembre de 1975. Urquiza s/n. - Villa Nueva - Guaymallén. Muebles de oficina. Máquinas en general. Etc. Cuadros antiguos artísticos.

24|9|C|856|24|9

AYUDANTES ELECTRICISTAS

Necesitamos. Presentarse con referencias y documento en: SILVIA S.A.C.I. - Carril Rodríguez Peña y Pescara - Coquimbito - Maipú - De 8 a 16 horas.

24|9|F|93363|25|9

DEPARTAMENTO

nuevo, centralísimo. 2 dormitorios, 2 baños, living-comedor, cocina, 2 entradas, lavandería, baulera, etc. - Vende: R. BOLLETINO. P. Mendocinas 824. Tel. 247141.

22|9|C|058|24|9-A.

RENAULT 4 S-70

VENDO COMO NUEVO
Sáenz Peña 34 - Teléfono 980827 - Luján

24|9|F|93859|26|9

ORO

RESCATO POLIZAS - PLATA
NECOCHEA 62 - LOCAL 11
Asociado a COVEMPA

24|9|C|853|27|9

Viña en S. Rafael

26 Has. total. 21 Has. viña uvas Malbeck. El Cerrito. Der. agua, casa, a/y herramientas. Permutamos por casa en Gran Mendoza. J. F. MORENO 840 - TEL. 245934

23|9|C|527|24|9

MADERAS

Alamo, distintas medidas. Cipres, machimbrado $ 250 m2. - Perito Moreno 1600 - Godoy Cruz.

24|9|F|91212|25|9

Peugeot 504 XSE

Bueno, vendo modelo 75, con motor Diesel Indenor. Barcala 642 - Ciudad

24|9|C|915|24|9

En Gral. Alvear

Se Vende Motor Gasolero (4 cilindros)
Tratar: Pedro Molina 69

24|9|F|93900|24|9

Avisos Clasificados

(Viene de la pag. anterior)

Compra y Venta de Automotores y Cubiertas

DODGE 1500, 1973; Peugeot 404, 1971; Fiat 125, 1973; vendo, permuto. José Vicente Zapata 236, Mendoza.
24|9|F|93885|25|9

ESPINOSA y Cía. Repuestos compra camioneta del 65 al 69, cualquier marca, entrega camioneta Ford 60, estado bueno, resto efectivo. Coronel Plaza 37 - Teléfono 254368.
24|9|T|7388|24|9

ESTANCIERA IKA, 60, muy buena, permuto, facilidades. Olegario Andrade 641.
24|9|C|899|24|9

ESTANCIERA 68, motor 0 Km.. Recibo permuta y amplias facilidades. G. Cruz 896. San José.
24|9|F|91246|24|9

FIAT 1600, 71. Precio total pesos 129.500. Permuta. Facilidades. Recibo auto chico. Entre Ríos 208. Dpto. A.
23|9|C|482|24|9

FIAT 125, 73, Berlina, seminuevo, oportunidad, permutas, facilidades. Entre Ríos 208. Dpto. A.
23|9|C|482|24|9

FIAT 600 mod. 1969. Muy buen estado vendo. Juan B. Justo 480. G. Cruz.
24|9|C|869|26|9

FIAT 1500 - 66 perfecto estado, vendo y camioneta Chevrolet 67 con cobertura Aguado 275. Ciudad.
24|9|C|865|24|9

FORD Taunus 75, nuevo, equipado, vendo. Precio anterior. - San Martín 1033 - Tunuyán.
24|9|C|824|24|9

FIAT 600-R 71, $ 50.000 y facilidades. Tratar: Mitre 521 - 1º - 15 - Ciudad. De 8 a 12 horas.
24|9|T|7378|24|9

FIAT 600 1972, de Mza. $ 78.000 y facilidades, permutas. Recibo documentos de uva. Rioja 1448. Mendoza.
24|9|F|93854|24|9

FIAT 1500 1969 flamante, único, $ 55.000 contado y facilidades. Permutas, recibimos documentos de uva y vino. Rioja 1448. Mendoza.
24|9|F|93855|24|9

FIAT 1600-70 bueno, vendo, pesos 110.000 contado. Permuto. Hoy 18 a 22 horas. Propietario: Perú 1797. Ciudad.
24|9|C|894|24|9

FORD FALCON 68, vendo. Benavente 4457. V. Nueva. Gllén. Tel. 261155.
24|9|F|93879|26|9

FIAT 600 - 67. Recibo permuta y amplias facilidades. G. Cruz 896. San José.
24|9|F|91231|26|9

GORDINI 62, mecánicamente muy bueno, caja deportiva. Rivadavia 701. G. Cruz.
23|9|F|91191|24|9

GILERA 200 c. c. como nueva. Vendo contado. Gutiérrez 414. 1º A.
24|9|C|857|24|9

GORDINI 1966, líquido $ 50.000. Doy facilidades. - San Juan 735 - Ciudad.
24|9|C|820|24|9

GORDINI 64 y 66, impecables, permuto, facilidades. Olegario Andrade 641.
24|9|C|899|24|9

JEEP IKA 58. Recibo permuta y amplias facilidades. G. Cruz 896, San José.
24|9|F|91249|24|9

JEEP IKA 65, motor 0 Km. Recibo permuta. Amplias facilidades. G. Cruz 896, San José.
24|9|F|91252|24|9

MOTOR Perkins 137 H.P. rectificado, reparado. Vendo o permuto por Perkins 102 H.P. Diferencia a convenir. Avda. España 141 - Palmira.
22|9|F|93377|24|9

MOTOR Mercedes Benz vendo, totalmente reparado a nuevo, 110 HP. Víctor Hugo 187. G. Cruz.
23|9|C|483|25|9

MOTO N.S.U. 250 c.c. impecable. Olascoaga 1252. Ciudad.
23|9|C|451|24|9

MOTOR Deutz vendo, 3 cil., con chasis y poleas, listo p|bombear. Italia y Murialdo - Villa Nueva, Guaymallén.
24|C|789|25|9

MULTICARGA 1500 m|69, vendo urgente, buen precio contado. Paso de los Andes 1442.
24|9|C|756|757|24|9|D

MOTO impecable 125 cc., de 3 velocidades, vendo. - Guillermo Molina 328 - Dorrego.
24|9|T|7385|25|9

MOTOCARGA: modelo 69 (cobertura) vendo. "Andes" Dorrego 123. Tel. 242917.
24|9|C|885|24|9

MOTOR Diesel, 4 cilindros, ideal camioneta Perkins 6 cilindros y Volvo 6 cilindros, vendo contado y facilidades. Permuto. Pedernera 527, San José.

MOTONETA ISO perfecta, vendo, Alem 373, Ciudad.
24|9|C|909|24|9

MOTO "Terrot" (faltan ruedas), líquido $ 2.000, Federico Moreno 1859, Cdad.
24|9|C|875|24|9

N.S.U. en buenas condiciones, vendo, tratar de tarde en Fossa 364. Bº Bombal - Mendoza.
24|9|C|642|24|9

PEUGEOT: pick-up 1971. Permutas. Financiación. - Beltrán 2060 - Godoy Cruz. Barrio Bombal.
24|9|F|93848|24|9

PARTICULAR vende o permuta Mercedes Benz 170 y Renault 6. - Las Heras 230, Palmira.
23|9|F|93639|28|9

PERMUTO Fiat 600 1972, impecable, por Peugeot 504, Dodge o Chevy 1970 en adelante, saldo 3 meses. San Martín 1187. Mza. (Playa).
24|9|C|836|24|9

PARTICULAR vendo Rambler Classic m.64. C|y facilidades. Optimo estado. Granaderos 165, Ciudad.
24|9|C|784|24|9

PEUGEOT 504 m-71, vendo, oportunidad. Recibo coche menor o camioneta. Pellegrini 1342, San José. Tel. 259552.
24|9|C|775|25|9

PRECIO oportunidad, vendo GTX 73 y Polara 69. Muy buenos. - Pueyrredón 25, Godoy Cruz.
24|9|F|93755|24|9

PERMUTO Estanciera 1958 por mayor precio. - 6 de Setiembre 598, Las Heras.
24|9|T|7389|25|9

POLARA Cupé 1974, vendo. Recibo menor precio. Salta 1743.
24|9|C|887|24|9

PEUGEOT 403, 61, muy bueno, permuto, facilidades. Olegario Andrade 641.
24|9|C|899|24|9

RENOLETA 4-F Furgoneta 70, impecable, vendo regalada $ 72.000 contado. - San Martín 2071, Ciudad.
24|9|C|829|24|9

RASTROJERO vendo, m|63, b|estado. Total $ 150.000. Algo fac. De 14 a 21 hs.: Las Heras 1525, Guaymallén.
24|9|C|818|25|9

RENAULT R-6 1972. Lo que se dice una joya, $ 70.000 y facilidades hasta 24 cuotas. Permutas. Financiación al más bajo interés de plaza. - Rioja 1448. Mendoza.
24|9|F|93857|24|9

RENAULT 6; Ami 8, con deuda, compro, entrego Gordini 1969 y contado. Alem 455.
24|9|C|776|24|9

RAMBLER 65, contado y facilidades. Mitre y G. Paz (Playa).
24|9|C|643|25|9

RASTROJERO 66, doble cabina, vendo $ 140.000. - Nahuel Huapi 796, Villa Graciela, Rodeo de la Cruz.
24|8|C|801|24|9

RAMBLER 62, recibo permuta y amplias facilidades. G Cruz 896. San José.
24|9|F|91243|26|9

RENAULT 4-S, excelentes condiciones, p e r m u t o, facilidades. Olegario Andrade 641.
24|9|C|899|24|9

RENAULT Gordini, 1964. Recibo permuta y amplias facilidades. G. Cruz 896, San José.
24|9|F|91255|24|9

SIAM DI TELLA 65, vendo. Benavente 4457. V. Nueva. Gllén. Tel. 261155.
24|9|F|93876|24|9

SIAM Di Tella 65. Recibo permutas y amplias facilidades. G. Cruz 896, San José.
24|9|F|91228|24|9

TAUNUS 58, vendo. - Benavente 4457. V. Nueva. Gllén. Tel. 261155.
24|9|F|93878|24|9

VOLKSWAGEN, Karmann Ghia, mod. 57, Coupé Sport. Contado. San Martín 869. Las Heras.
22|9|C|317|27|9

VENDO Rastrojero modelo 1971, impecable, carrocería de madera. Godoy Cruz 264, San José.
23|9|T|7355|25|9

VENDO Círculo Citroen, 21 cuotas pagas. Permuto auto chico. Tratar: Belgrano 1366. Cdad.
23|9|C|530|25|9

VENDO Rastrojero 72 - 37.000 km. Permuta contado y facilidades. Dorrego 660. Teléfono 245798.
23|9|T|07348|25|9

VALIANT 1963 vendo o permuto. Ver a partir 18 horas. Adolfo Calle 1707 - Dorrego.
23|9|411|24|9

VENDO chequera Rombo 80 Renault 4 S. 3 cuotas pagas. Teléfono 249792.
23|9|T|7333|24|9

VOLVO 58 en perfecto estado. Patente Mendoza. Colón 604.

VENDO Círculo Ami 8 - 10 cuotas pagas $ 1.800.000 m|n. RIM-II Tupungato, Barrio Oficiales, Casa Nº 10.
19|9|F|92626|25|9

VENDO o permuto coche De Soto 51 a toda prueba, por camión 46-47, diferencia pago contado. Kiosco Caputo - 3 Esquinas - Cruz de Piedra - Maipú.
24|9|F|93814|26|9

VENDO Fiat 128 modelo 73, contado y facilidades. - 9 de Julio 1189 - 3º Piso - Oficina 28. De 16 a 19 horas.
24|9|T|7383|24|9

VENDO permuto Gilera modelo 68, buen estado. Granaderos 2045, Ciudad.
24|9|T|7381|24|9

VENDO Fiat 600 modelo 66, contado y facilidades. Tratar en Renato Della Santa 333, Villa Hipódromo, Godoy Cruz.
24|9|T|7376|25|9

VENDO Pontiac modelo 47 en perfecto estado. Francisco Villagra 2727. Ciudad.
24|9|C|734|24|7

VENDO Isard 700 1962 impecable. San Juan 1431. Ciudad.
24|9|C|639|24|9

VENDO: Rural Fiat 72. San Martín 1744 - Cdad.
24|9|C|624|26|9

VENDO motor Indenor, gasolero. Luzuriaga 281. Mza.
24|9|F|93742|24|9

VENDO un motor y caja de velocidad Mercedes Benz 170, recién reparado. Sgo. del Estero 141. Mza. Tel. 214271.
24|9|C|721|25|9

VENDO Fiat 1100 en buen estado. Tratar: Neuquén 169. Las Heras.
24|9|C|888|24|9

VENDO Dodge 57, sin motor, alta y baja, y Ford 46, alta y baja. Necochea 1995. Godoy Cruz.
24|9|C|896|24|9

VENDO Citroen 3-CV, 1975; Fiat 1600, 1971; Renault 4-S, 1970, permuto. José Vicente Zapata 236. Mendoza.
24|9|F|93889|25|9

VALIANT IV, 66, impecables condiciones, permuto, facilidades. Olegario Andrade 641.
24|9|C|899|24|9

VENDO motoneta Siambretta 150 c.c. $ 120.000. 9 de Julio 2412. Taller mecánico.
24|9|C|905|24|9

VENTAS VARIAS

A OFERTAS

ESTANTERIAS metálicas, pesos 1.830, 2 mts. 0,30x0,90, 5 bandejas, con refuerzo.

VITRINA vertical, de $ 7.315 a $ 5.150, alto 1,70 x 0,80 x 0,35.

ESCALERAS metálica, oferta ctdo., 3 peldaños, de $ 899 a $ 599. De 4 peldaños, pesos 1.155 a $ 780.

TABLAS de planchar metálicas, con acolchado, enchufe y cable, $ 1.516, a $ 999.

FABRICA PETTAZZI HNOS. Ituzaingó 2454 Tel. 251406
23|9|C|586|29|9

A PRECIOS increíbles, estanterías Morwin $ 1.850, oferta limitada, mostradores vitrinas. (Amplias facilidades). Alto S.R.L. San Martín 520, Godoy Cruz. Teléfono 220308 Mendoza. Agencia, Luján. Balcarce 188.
19|9|F|92563|Pte.

A BUEN precio estanterías, guardarropas, y todo tipo de muebles metálicos p|oficina y comercio. Fabricante, Godoy Cruz 128. - Ciudad.
2|9|F|87983|1|10

A GRAN demolición: zinc, alfajías, puertas, baldosas, pisos, etc. Se dan adobes. - General Paz y Mitre - Ciudad.
19|9|F|92654|26|9

A TRAJES vestidos, pantalones, camisas, camas. San Lorenzo 1797 Barrio Sarmiento - Guaymallén.
23|9|C|501|29|9

ANTIGUEDADES vendo, permuto: compro camas, aparadores, sillas, apliques, arañas, adornos, etc. José Federico Moreno 2050. Ciudad.
20|9|C|337-38|24|9|D.

AZULEJOS blancos vendo 20 m2. y bañadera buen uso. Granaderos 2810 Cdad.
24|9|C|771|24|9

BALANZAS, cortadoras de fiambres, sierras y picadoras de carne, heladeras comerciales. Unidades nuevas y usadas. Amplios créditos. San Martín 202. Ciu-

BALANZAS, heladeras, estanterías nuevas, usadas. Bianchi legítima. Tel. 251749. S. Martín 2614.
11|7|F|75073|Pte.

BIANCHI Legítima, balanzas, hornos, etc. Directo fábrica. Teléfono 243280.
24|9|F|93874|24|9

BALANZA de 15 y 25 Kg. cortadora fiambre y heladera comercial, vendo ocasión. Lumicentro. Las Heras 635.
24|9|C|630|24|9

CALEFONES a leña, querosene, etc. Hojalatería en general, fabricación en serie Bandera de los Andes 2119.
12|9|C|598-59|17|10|D.

CEDRO, petiriby, 35,00 el p2. Madera en láminas, cedro petiriby, $ 58 el m2. Tenavente 591. Godoy Cruz. Teléf. 223536.
16|9|C|354|25|9

CAR STEREO Aiko como nuevo. Beltrán 1614, G. Cruz.
23|9|C|417|24|9

CUCHILLO único, para colección, cámping, caza o pesca. Beltrán Nº 1614. G. Cruz.
23|9|C|417|24|9

ESTANTERIAS metálicas, modulares, exhibidores. Financiación Fábrica. 9 de Julio 1733. Teléfono 216535
2|1|F|20036|Pte.

FAMILIA vende living gobelino 3 piezas, finísimo sin uso, Gutenberg 51.
24|9|T|7402|24|9

GALLETITAS, alfajores, bocaditos, los mejores precios al público. Surtidas $ 2.000; vermouth, $ 2.500; agua 2.500; Criollitas, paquete 550. - Pasaje 1066. San José. (atrás Hospital Italiano). Teléfono 214654. 20|9|C|309|29|9

HORNO pizzero y máquina de coser Necchi, nuevos, vendo. Tratar: Parrilla "Tío Esteban" - Carril Nacional s|n., Rodeo del Medio.
24|9|F|93872|24|9

HELADERAS 3, particular vendo: Vitrina Harmamatic, Marly y Siam 4 puertas. Total $ 59.000. Recibo piano. Tel. 262535.
24|9|C|801|24|9

JUEGO de comedor francés, mesa, aparador, bargueño y seis sillas tapizadas. Rodríguez 628, Ciudad.
24|9|T|7395|24|9

LADRILLONES de 1ra. $ 230 c.u., puestos en obra. Pedidos al Teléfono 257406.
24|9|C|863|24|9

MOSAICOS en todos los tipos, 1ra. calidad, financiación hasta 20 meses. Fábrica. Belgrano 122. Ciudad.
10|9|F|89820|1|10

MOTORES eléctricos, compresores, morsas, soldadoras. Precios oferta. San Martín 359. Las Heras.
14|9|C|449|28|9

MAQUINAS escribir 5.000; sumar 1.800, garantidas. Créditos veinte meses. Pellegrini 72, ciudad. Nace San Martín 2300. Taller Armando.
18|9|C|745|30|9

MATERIALES de demolición, zinc, rejas, pinotea, sanitarios, etc. Costanera 500, esquina Juan G. Godoy, Dorrego.
19|9|F|92646|26|9

MOSTRADOR vitrina perfumería, vitrinas de todo tipo. Fábrica Salfer - San Martín 2577. Mendoza.
21|9|C|229|28|9

MAQUINA coser "Singer", vendo 85.000, otra tejer seminueva. Salta 1829.
24|9|C|901|24|9

OFERTA televisor Dumont, total 3980, Entre Ríos 125, Cdad.
24|9|C|891|24|9

PIANOS alemanes vendo. Lavalle 239. Cdad.
22|9|C|010|011|26|9-D

SEMILLAS de pimiento morrón, tomate rossol, selección INTA La Consulta. Cooperativa Casas Viejas. San Martín 801. Tel. 255378. Las Heras.
24|9|C|111|24|9

SILO 30 toneladas para cemento. vendo contado y facilidades. Tel. 245708 y 246407 de 16 a 20 hs. 246407.
23|9|C|599|25|9

SOLDADORA autógena completa $ 12.500. Facilidades. Montecaseros 642, Godoy Cruz.
24|9|C|811|812|24|9|D

TARROS para heladas, fabricación en serie. Bandera de los Andes 2119. 12|9|C|558-59|1|10|D.

TECHOS pretensados, Cimalco, vendo. Entrega inmediata. Tel. 260721.
24|9|C|904|24|9

TELEVISOR portátil nuevo, garantizado y car stereo, importado. Vendo, Ayacucho 183.
24|9|T|7402|24|9

TELEVISORES Pantalla de Plata modernos desde m$n 590.000. Combinados stereos m$n. 790.000 Recibimos su unidad usada. Balbin. Catamarca 552. Mza.
24|9|C|758|25|9

URGENTE vendo lavarropas y máquina de coser $ 500.000. Gutenberg y Victoria - Villa Nueva - Guaymallén.
24|9|F|93875|24|9

VENDO cal viva $ 150 el kilogramo ripio arena $ 20.000 el metro cúbico, Telefono 217869.
4|9|F|88310|24|9

VENDO horno electrónico Sharp, único, s|uso, cocina, pollos en 4 minutos, vea una demostración y adquiéralo, urgente, ideal hotel, policlínico, restaurante, particular. Lavalle 109, 1er. piso, horario comercio.
21|9|C|520|25|9

VENDO dormitorio, comedor, sillas, heladera, ventilador pie, sofá cama. - Corrientes 452, Ciudad.
23|9|C|535|27|9

VENDO 1.700 varillones de 1ra. Algarrobo. Urgente. - Carril San Pedro s|n., Palmira. - Sr. Giménez.
23|9|C|536|25|9

VENDO Tupí con motor. 20 de Junio 1690, Godoy Cruz.
23|9|T|07349|24|9

VENDO heladera 6 puertas, heladera vitrina, cortadora de fiambre, balanza, spiedo 25 pollos, horno pizzero, máquina café Veigal. 9 de Julio 1935, Ciudad (Restaurante).
24|9|C|914|24|9

VENDO terraja seminueva de ½" a 2" con banco. Abel Zapata 176. Las Heras.
24|9|C|778|24|9

VENDO diferencial de Mercedes Benz 312 completo como nuevo con palieres y masas. Chacarita Solti. Río Negro. Guaymallén.
24|9|C|555|28|9

VENDO reguladores para garrafas y supergas. Tel. 220971.
24|9|T|7391|26|9

YEGUA grande, para trabajos agrícolas, 6 años, vendo - Patricias Mendocinas 1964. Ciudad.
24|9|C|854|855|24|9|D

Compras Varias

A.A. DIARIOS, revistas, libros, archivos fichas IBM, cartón, retiro a domicilio. Tel. 222024.
20|9|C|245|20|10

A BENTURINO. Martillero. Teléf. 248730 y 244335. Av. Colón 669. Ofrezca muebles, antigüedades, artículos de hogar. Anticipo dinero.
2|1|F|7828|Pte.

A. SELLA Martilleros. Tel. 247447. Tiburcio Benegas 776. ofrezca muebles, artículos hogar, máquinas usadas. - Dinero en el acto.
11|2|F|36991|Pte.

A AMITRANO - Martillero. Teléf. 247711. Aristides Villanueva 332, ofrezca muebles, antigüedades, maquinarias, artículos generales. Paramos mejor. Anticipamos dinero.
9|6|F|12224|Pte.

Combinados, Cambiadores y Televisores

A SERVICIOS técnicos especializados en televisores, cilio. - Rederico Moreno combinados, grabadores, car stereos. Vamos a domicilio. Federico Moreno 1859. - Tel. 217549. Cdad.
24|9|C|875|25|9

CAMBIE el tubo de su televisor y páguelo a crédito. Garibaldi 374. Teléfono 248066.
10|8|F|81631|Pte.

EL TECNICO alemán no compra ni vende televisores, por eso puede brindar asesoramiento técnico imparcial para que usted pueda adquirir uno nuevo o usado sin sorpresas desagradables. Infórmese al 251189.
23|9|C|517|29|9

REPARAMOS televisores, combinados y radios, colocamos tubos nuevos marca Philips o Columbia. Tenemos chasis nuevos, por pocos pesos, podemos dejar nuevo su aparato. Trabajos garantidos por escrito, facilidades de pago. Teléfono 253993. Ameghino 126. Ciudad.
24|9|T|07372|25|9

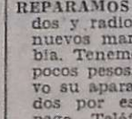

Ocupaciones Varias Pedidas

AQUI necesitamos personal para techos. Edad 30 a 40 años. Patricias Mendocinas 1089.
24|9|T|7400|24|9

BUSCO encargado campo. Presentarse Establecimiento "Don Francisco" - Cortaderas - Provincia San Luis.
22|9|F|93368|28|9

COSTURERA necesito, experta trabajos generales. pantalones, camisas, vestidos. Presentarse de 14 a 17 hs. hasta el sábado. Abraham Lemos 3424, paralela a Paso de los Andes, 2 cuadras al este. Ciudad, micro 13 A.
24|9|C|799|25|9

CEIM - CEIM Edicioes solicita vendedores de libros con experiencia. Presentarse de 10 a 12.30 Sarmiento y Avda. España - Bolsa de Comercio - 3er. piso. Oficina 325.
23|9|C|448|25|9

COLOCADORES al tanto de piedra laja con herramientas, necesito. Rufino Ortega 291.
23|9|T|7330|25|9

CORTADOR de carne necesito con experiencia, buena presencia, San Martín 3298 (esquina D. Hudson), de 8 a 13 y de 17 a 20.
24|9|C|877|25|9

CHICA o chico necesito, para limpieza. - Saavedra 396, San José.
23|9|F|93605|24|9

DECORACION cerámica, doy trabajo a domicilio tratar de 10 a 12 hs. Alem 1384. Dorrego. Teléfnoo 248815.
24|9|C|654|25|9

FABRICA de muebles necesita oficiales. Inútil presentarse si no es competente. Matienzo 2208, Guaymallén.
23|9|T|07365|28|9

HACHADOR de Maipú necesito para cortar. Olivos en Finca Cerutti de Chacras de Coria.

¡**LLEGO** el verano! Rectifique el cilindro de su moto. Lavalle 1031 G. Cruz.
16|9|F|91056|25|9

MANICURA necesito Peluquería Mendoza. - Primitivo de la Reta 1083, Ciudad.
23|9|C|553|554|24|9|D

MUEBLISTAS carpinteros y personal competente en instalaciones necesito. Presentarse de 12 a 14.30 horas. Chacabuco 105 Ciudad.
23|9|C|608|24|9

NECESITO medio oficial pintor auto. Alte. Brown 245. Godoy Cruz.
23|9|F|91193|24|9

NECESITO encofrador, presentarse en calle Río Negro Nº 262, Barrio Bombal.
24|9|C|908|24|9

NECESITO chicas muy prácticas en confección pantalones y camisas. No presentarse sin referencias trabajos. Casa Rima - San Juan 1499.
24|9|C|842|24|9

NECESITO oficial metalúrgico con conocimiento en calderas Taller Metalúrgico Gallardo. - Arizu 339 Godoy Cruz.
24|9|C|737|24|9

NECESITO persona para venta al comercio. Inútil presentarse sin experiencia. Libertad 1130, Villa Nueva.
23|9|C|722|723|24|9|AD

NECESITO oficial chapista de primera, buen sueldo y casa habitación. Santiago del Estero 141 - Mendoza. Tel. 214271.
24|9|C|721|25|9

NECESITO oficial y medio oficial pintor de automóviles. Ayacucho Nº 660. Ciudad.
24|9|T|07377|24|9

NECESITO cadete para agencia de automotores. Tratar: O'Brien esquina Alberdi. San José.
24|9|F|93831|24|9

NECESITO señorita para laboratorio fotográfico, c|sin experiencia, presentarse jueves 25-9-75, de mañana. Padre Vázquez 301. Maipú.
24|9|F|93813|24|9

OFICIALES y medio oficial carpintero, necesito. Espejo 368, Las Heras.
24|9|C|912|26|9

PRECISO empleada, calle Independencia y Lisandro Moyano. Micro 5 y 6.
24|9|C|825|24|9

SE NECESITAN srtas. para barman, guardarropa y 10 más. Tratar de 17 a 20 hs. Morón 80. Mza.
22|9|C|126|26|9

SEÑORITA para atención de escritorio, Redacción propia: dactilografía, etc. Con preparación y amplios conocimientos. Presentarse solo en horario de 10.30 a 12.30 y 15 a 17.30 horas. San Martín 3438, Ciudad.
24|9|C|874|24|9

SOLICITO viajantes libres, con cartera de clientes y movilidad propia, línea confecciones, no concurrir si no reúne condiciones. Distribuidora Textil J.O. Lavalle 180, Godoy Cruz. Teléf. 225026.
24|9|F|91214|25|9

VAL Ind. y Comercial necesita dos aprendices adelantados carpintero, Washington Lemos 740, Las Heras. Teléf. 257908.
24|9|C|907|24|9

OFRECIDAS

ATIENDO negocio, consultorio, oficina, dactilografía, experiencia escribanía, muy responsable. 225511.
23|9|C|601|24|9

ALBAÑIL se ofrece, trabajos generales, campo o ciudad, referencias. Tel. 260363.
24|9|F|93873|24|9

OFRECESE joven para limpieza oficinas, casas familias o cualquier otro trabajo. Tel. 254982.
24|9|C|777|26|9

OFRECESE señorita perito mercantil, administración en general - Lavalle 427, Dpto. "D" - Ciudad.
24|9|C|622|24|9

SE OFRECE cf. metalúrgico especializado en mant. gral. máq. industriales. - Bartolomé Mitre 1758 - Guaymallén.
23|9|C|421|25|9

SE OFRECE joven para oficina, comercio o cualquier trabajo. - Tel. 246973.
24|9|C|876|24|9

SE OFRECE medio oficial chapista. Brasil 1287. V. Nueva.
24|9|C|823|24|9

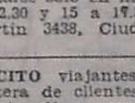

Ofrecidos Varios

EMPRESA CIPOLLETTI
DESTAPAR CLOACAS
Teléfonos 260570 - 261695

A - Destapar cloacas, desagües, plomería, gas, instalaciones de calefones, destape instantáneo con equipo moderno, de cañerías de agua caliente.

EMPRESA GODOY CRUZ
DESTAPAR CLOACAS
DE URGENCIA
Teléfono 244964.

Atiendo: Luján, Maipú, Chacras de Coria. Destapo cañerías de agua caliente con equipos modernos. Plomería, limpieza de calefones y cocinas.
22|9|C|313|24|9

EMPRESA NUEVA YORK
A DESTAPAR CLOACAS
Teléfono 246529

Reparo y limpio calefones en el día sopleteo de cañerías de agua caliente. Instalación estufas.
22|9|C|313|24|9

EMPRESA CENTRO
A DESTAPAR CLOACAS
Teléfono 251469

Desagues. Reparación y limpieza calefones. Destapo cañerías de agua caliente,

MOTOR DEUTZ
Vendo 3 Cil.
2.000 HORAS USO
LISTO PARA INSTALAR
Ver: Italia y Murialdo - Villa Nueva - Guaymallén.
24|9|C|789|25|9

ORO
PAGO $ 365 Gr. Of.
RESCATO POLIZAS
JOYERIA BASSO
SAN JUAN 1359.
24|9|C|772|30|9

CEMENTO HERCULES $ 70.-
ADEMAS OFERTAMOS PARA CONSTRUCCION

HIERRO "T" 2.400 Nº 4,2. VARILLA DE 12 mts. ..... $	40	CAÑO HORMIGON 4x1,00 Aprobado ... $	70
Nº 8. VARILLA DE 12 mts. ..... $	120	RUBEROID Nº 15 PESADO 40 m2. ... $	250
ALAMBRE Nº 14 .. $	40	CAL LEGITIMA ... $	40
		GRASA TECHOS C/ ALUMBRE, 5 Kgs. . $	60

COMERCIAL PERITO MORENO
PERITO MORENO 600 - GODOY CRUZ - TEL. 226005
24|9|F|91209|28|9|A

Alpargatas S.A.I.C.
—necesita—
PERSONA para LIMPIEZA
Edad: 25 a 35 años.
Presentarse con referencias y certificado de trabajo
SAN MARTIN 917 — MENDOZA
24|9|C|729|24|9

DUEÑO VENDE CONTADO A INTERESADO DIRECTO
Residencia 2 plantas, 2 recepciones, 6 dormitorios, 2 baños, 2 cocinas, cocheras, terraza, calefación central y otras dependencias, ubicada en Barrio Jardín Trapiche. 440 metros cubiertos, divisibles en propiedad horizontal. Atenderé en misma propiedad, calle Juan Larrea y Alfredo R. Bufano, Barrio Trapiche a mts. de Ruta Panamericana. Próximo sábado 27 y domingo 28, de 9 a 12 y 14 a 18 hs. Intermediario abstenerse.
24|9|T|7397|27|9

SUPER OFERTA LIMITADA
NORMAN 600
$ 4.800,00 contado
o 7 cuotas de $ 900,00
NORMAN 250 $ 3.620,00
NORMAN 500 $ 5.260,00
NORMAN 650 $ 7.915,00
NORMAN 700 $ 16.104,00
La Máquina Internacionalmente Aceptada
Olympia
SGE 50 electrico
SG3 manual
desde $ 29.700,00
planes desde:
30% Contado y 5 cuotas sin interés
15% Descuento por pago contado
domingo dolce
MAQUINAS Y AMOBLAMIENTOS PARA OFICINA
Avda. España esq. Rivadavia
Tel. 282007 - 254795

LABORATORISTA
Para obra caminera en Catamarca - Necesitamos:
GUTIERREZ Y BELINSKY S.A. - Av. Bra. de los Andes 26 - Villa Nueva - Guaymallén - Mendoza.
24|9|F|93789|26|9|A

LIQUIDACION TOTAL
CARPINTERIA METALICA Y DE MADERA
PUERTAS - VENTANAS - PORTONES - REJAS
PASO DE LOS ANDES 204 - CIUDAD - MENDOZA
24|9|F|93706|28|9|A

CITROEN AMI 8
0 Km. c/financiación 34 meses. Verdadera oportunidad. Vende particular. Sábado, 15 a 20 horas. Domingo, 10 a 12 horas.
ALEM 127 — CIUDAD
24|9|F|93710|24|9

ORO
PLATA-PLATINO-BRILLANTES
Análisis y Purificación de metales preciosos
Compra - Venta por mayor y Menor. Voy a domicilio. Asoc. a COVEMPA. - Sarmiento 50. Local 5 - Teléf. 244960 - Mza.
15|9|C|794|24|9

RASTROJERO Modelo 1970
EN ADELANTE SE NECESITA
Para trabajo permanente.
Buenos Aires 478 - Ciudad
24|9|C|839|24|9

Rastrojero 1969
— VENDO —
ESTADO MUY BUENO
Heras 699 Esquina Perú
de Mayo 1560 - Ciudad
23|9|C|731|732|24|9|AD

AZUCAR
ESPECIAL PARA USO INDUSTRIAL - Disponemos por Cantidad
CAMENFORTE
SAN MARTIN 699 — LAS HERAS
23|9|F|93453|24|9

ZONA RESIDENCIAL
HERMOSA CASA - A ESTRENAR
Detalles de buen gusto - 5 dormitorios - Jardín amplio.
MENGONI — Colón 428 — TELEF. 246295
24|9|F|93836|24|9

VENDO CALDERA
Horno tubular, 3 pasos gases, fondo húmedo, 4.000 Kgs. vapor/hora, nueva. Entrega inmediata. Con garantía de fábrica. Tratar: Sarmiento 1130 - Tel. 42736 - Rivadavia Mendoza.
24|9|F|93748|26|9

SUB CONTRATISTA
PARA OBRAS DE HORMIGON ARMADO EN CAMINO PROVINCIA DE NEUQUEN
Necesitamos: GUTIERREZ Y BELINSKY S.A.
Avda. Bandera de los Andes 3126 - Villa Nueva - Gllén. Mendoza
24|9|F|93788|26|9|A

IMPORTANTE EMPRESA BUSCA
REPRESENTANTE
De la Línea de Productos "SOLUFLEX"
Para techar en FRIO
F. A. P. I. S.R.L.
Calle 109 Nº 2531/35 (ex M. Quintana)
San Martín - Bs. As.
24|9|F|93725|24|9

ORO
y Alhajas en desuso, Monedas, Pólizas, COMPRAMOS
Inmejorable cotización
JOYERIA DENISE
Galería Tonsa - Local A-11
Adherido a COVEMPA
8|9|F|88014|29|9

DODGE 1500 DE LUJO
VENDO
Ver: Lugones 6095 esq. Cabildo, Bº Santa Ana
Villa Nueva - Mendoza
24|9|F|93846|24|9

VINOS FINOS
FIRMA DEL RAMO MUY BIEN CONCEPTUADA EN LA ZONA CON SUCURSALES PRETENDE REPRESENTACION EN LAS PROVINCIAS DE CHACO, CORRIENTES, FORMOSA.
Marcas de vinos de prestigio, comprendiendo tipos económicos, reservas y turísticos.
Se dan amplias referencias.
Respuesta "EL LITORAL SAIC". Alvear y San Martín, Villa Angela - CHACO.
22|9|C|312|24|9-A

SULFATO DE COBRE
OFERTA ESPECIAL $ 33 EL KG.
Aceite Emulsionable para Frutales y Olivos $ 2.750. Tambores 200 Lts. - Consulte precios en los plaguicidas que Ud. Necesita. Se beneficiará.
SANCHEZ Y SANTOS S.A.
Yapeyú 104 — San José - Teléfonos 256571 y 258908
17|9|F|92196|28|9|A

Aprendizas Costureras
SE NECESITAN
DE 14 Y 15 AÑOS, PARA IMPORTANTE INDUSTRIA
Presentarse de 10 a 18 hs en:
Rivadavia 786 - Godoy Cruz - Mendoza
24|9|F|93737|25|9

VENDO PIANO
"STEINWAY y SONS"
Unico por su Estado
Ver en: "Benturino"
Av. Colón 669 - Mza.
23|9|F|93480|24|9

POLLOS
$ 19,80 el KILO
ALESSANDRO MOYANO 2300
Lumerillo - Las Heras (Mza.)
24|9|F|93840|26|9

PERMUTAMOS
PERFORACIONES
Con material y mano de obra por tractores Fiat 431 - Teléf. 972738.
24|9|C|800|24|9

VENDO MOTOR CHEVROLET 230
COMPLETO - MODELO 1973
50.000 Kms. Reales - De Fábrica
NECOCHEA 982 — SAN JOSE
24|9|C|805|24|9

DIA DE LA MADRE
Banderines. Postales. Tarjetas. Diplomas Alusivos.
Martín Zapata 299 - Mendoza
BUSCO REVENDEDORES
24|9|C|817|24|9

FORD TAUNUS 75
NUEVO - EQUIPADO
VENDO PRECIO ANTERIOR
SAN MARTIN 1033
TUNUYAN
24|9|C|821|24|9

VENDO Reparto Huevos
Ctes. 10 años (util. 2.000.000 mensual)
P. de los Andes 1335, G. Cruz
24|9|F|91258|24|9

Chapa Galvanizada Nº 24 - Vendo
GODOY CRUZ 2124
SAN JOSE
24|9|F|93882|24|9

BARBECHOS
CABERNET SAUVIGNON
GARANTIDOS - VENDO
ITALIA 646 - Teléfono 156
PALMIRA
23|9|C|578|24|9

Avisos Clasificados

(Viene de la Pág. anterior)

Ofrecidos Varios

DOMICILIO se ofrece plomero. Servicio rápido. Teléf. 257286. 22|9|S|295|26|9

DOMICILIO se ofrece plomero. Servicio rápido. - Teléfono 259929. 22|9|C|23|26|9

DOMICILIO se ofrece plomero. Servicio rápido. Teléf. 220322. 22|9|C|23|26|9

HELADERAS, aire acondicionado, lavarropas, reparamos en general. Service gratis. Teléfono 241296. 23|9|T|7345|27|9

ELECTRICIDAD, reparaciones e instalaciones generales. Servicio permanente garantido. Teléfono 255243. 23|9|T|7361|25|9

DOMICILIO servicio mecánico para artefactos hogar. Responsabilidad empresaria. Teléfono 3683. (Horario comercio). 24|9|F|93833|26|9

DOMICILIO arreglo camas, sillas, mesas, placard, precio económico. 217054. 24|9|C|835|24|9

DESTAPAR cloacas y desagües pluviales. Teléf. 247316. 24|9|C|826|26|9

HERRADURAS, arreglo, coloco. Voy a domicilio. Servicio rápido. Teléf. 245012. 24|9|C|736|26|9

ARNCION carpintero va a domicilio. Restauración de muebles en general. Fabrico a medida. Fábrica "La Universal". Confraternidad Ferroviaria 585. Entre Avda. del Castillo y Paraguay - Teléfono 253931. 20|9|C|391|24|9

CEREGLO muebles, puertas, ventanas, sillas y lustrados. Teléfono 252812. 23|9|C|541|24|9

CEREGLOS de techos, zinc, alambrería en general. Garantía. Facilidades. Tel. 246767. 23|9|C|591|24|99

ALBAÑILERIA: general. Refacciones. Impermeabilización techos. Trabajos urgentes. Garantía. - Tel. 226045. 24|9|C|868|28|9

ALBAÑIL, techos, trabajos generales de albañilería. Trabajos de urgencia. Tel. 250571. 24|9|C|872|25|9

ALBAÑILERIA, refacciones en general, impermeabilizaciones de techos, pintura, trabajos en el acto. Garantía. Tel. 251849. 24|9|C|735|24|9

DEPTO carga para Rosario. Teléfono 220971. 24|9|T|7391|24|9

COLCHONERO a domicilio, arreglamos colchones pullman y lana; toldos. - Teléfono 259152. 23|9|T|7352|26|9

COLCHONERO: Arreglo colchones pullman y de lana. Teléfono 18989. 22|9|C|3|80|24|9

FLORRASOS premoldeados de yeso, rápida colocación, económicos, garantidos. Créditos. Teléfono 248874. 24|9|C|738|7|10

FONTANERO de pozos y cámaras sépticas Tel. 293241. 22|9|C|334|28|9

MECANICO Eslabón de Lujo arregla Lavarropas. Tel. 249364. 20|9|C|407|26|9

ELECTRICISTA: Instalaciones, reparaciones. Teléf. 255336. 22|9|C|226|24|9

ELECTRICISTA, plomero, trabajos generales, urgente. Fadelli 231, P. Molina. Tel. 242721. 23|9|C|485|24|9

IMPRESA de pintura precios módicos, rapidez y seriedad. - Teléfono 256348. 23|9|C|432|27|9

MECANICO Singer. Arreglo máquinas coser. Tel. 240350. Godoy Cruz 6235, Guaymallén. 23|9|C|579|25|9

ELECTRICISTA, instalaciones y reparaciones lavarropas. Tel. 242317. 24|9|C|758|24|9

IMPERMEABILIZACIONES terrazas, tejas, zinc, cielorrasos Telgopor, pintura. Garantía. Financiación. Tel. 254475. 21|9|C|192|27|9

ESTRO, repaso, tapizo, encolo, acondiciono cualquier mueble Tel. 262099. 17|9|C|475|476|29|9|D

SEREZCO excelente cocinera y mucama, buenas referencias. - Otras con retiro. Tel. 227791. 24|9|T|7396|24|9

HOMERO, especialidad: calefones, cocinas, artefactos sanitarios, cañerías. Garantía. Teléfono 220409. 23|9|C|547|7|10

URGENTE vendo cámara Nikkormat F.T.N. - Tel. 226739. 24|9|C|889|24|9

VENDO teleobjetvo Nikón 135 mm. Multiflash 1500 nuevo, tratar precio Boulogne Sur Mer 1953 G. Cruz. 23|9|C|760|24|9|AD

Préstamos e Hipotecas

CREDITOS hipotecarios prendarios y descuentos de pagarés. Espejo 217 - Mendoza. 17|9|C|568|16|10

Educacionales

A ALUMNOS secundarios preparamos todas materias. Academia profesores especializados. S/ Martín 276. Ciudad. Teléfono 246172. 9|9|C|225|29|3

A ALUMNOS secundarios preparamos todas las materias. Enseñamos a estudiar. Buenos Aires 330, 5º F. Teléfono 253639. 23|9|C|515|7|10

INGRESO, secundarios. "Instituto Alicia". Morón 298. Tel. 290997. 23|9|C|469|25|9

PROFESOR inglés, clases particulares - colectivas. Todo nivel, voy a domicilio. E. Jofré 332. Ciudad. T. 246043. 23|9|C|504|28|9

Academias

APRENDA peluquería, práctica diaria, hay modelos. - Consúltenos. - San Juan 732. 19|9|C|55|28|9

APRENDA peluquería para damas, cursos acelerados, enseñanza gratuita. Academia L'Etoile. San Martín 1718. 23|9|C|576|7|10

CASAS RODANTES Y EMBARCACIONES

MODIFICACIONES adicionales, modernización integral. - Biritos 595 - Godoy Cruz. 19|9|C|41|29|9

Labores Femeninas

CORTINADOS de tela, riel Sabicort, impecable terminación, reparaciones, Tel. 256564. 22|9|C|351|26|9

GUARDERIAS

BABY Sitter responsable se ofrece. Tel. 243060. 24|9|C|658|25|9

SE OFRECEN dos señoritas para cuidar niños a domicilio. Llamar al tel. 225059. 23|9|C|424|425|25|9|D

Foto Cine Grabadores

OLIMPUS O. M. 1 nueva con garantía. Beltrán 1614. G. Cruz. 23|9|C|417|24|9

EXTRAVIOS

GRATIFICARE devolución de perrita ovejera alemán, responde a nombre Furia. Perú 1225 Dpto. 2 Ciudad. 24|9|C|768|24|9

Pensión y Piezas Amobladas

ALOJAMIENTO dama o caballero. San Luis 241. Cdad. Con teléfono. 23|9|T|7344|25|9

ALOJAMIENTO para caballeros con acceso a cocina $ 30 diarios, descuento por pago mensual. Montecaseros 1571. 23|9|C|638|25|9

ALQUILO pieza amoblada. - José María Godoy 92, Las Heras, 1 cuadra Ciudad. Micros 1-2-6-15. 24|9|C|840|26|9

ALOJAMIENTO para caballeros o damas. - Joaquín V. González 800 - Ciudad. 24|9|T|7387|25|9

ALQUILO habitación amoblada por mes, derecho cocina. T. 246079. 24|9|C|781|782|24|9|D

DISPONGO habitaciones amuebladas a damas y caballeros. Espejo 156. 23|9|T|7353|24|9

DOY alojamiento a caballero con o sin comida. Tel. 251849. 24|9|C|735|24|9

EN CASA de familia alquilo habitación amoblada a damas. Ituzaingó 2167. 24|9|T|7403|24|9

HOGAR de Ancianos. Atención completa. Precios módicos. P. Mendocinas 778. Cdad. 10|9|C|450|25|9

HABITACION casa familia, d|cocina. Unicos. Céntrica. - R. S. Peña 289 - Ciudad. 24|9|C|881|24|9

MATRIMONIO mayor busca habitación con baño privado, en casa confortable, de familia, con o sin pensión, en barrio céntrico. Poste Restante María Esther (6) Diario LOS ANDES. 24|9|C|838|26|9

OFREZCO alojamiento a 2 señoritas o caballeros. Tel. 218639. 24|9|T|7375|24|9

SE ALQUILA pieza chica amoblada para persona sola, en San José. Tratar Salta 1713, Ciudad. 23|9|C|745|746|24|9|AD

Arriendos y Cambios

A PROPIETARIOS indicamos cómo alquilar convenientemente. Diríjase a quien cuyo nombre inspira confianza. Mediante nuestro servicio usted siempre cobra. Antes de ofrecer su propiedad consúltenos. Usted alquilará mejor. José Federico Moreno, ex director de la Cámara de Alquileres. San Lorenzo 332. Teléfono 249745. 23|9|C|543|24|9

A - ALQUILERES, 100% seguridad. Evite problemas de cobranza, cobre puntual Pague o no el inquilino usted cobra igual. Estas y otras ventajas le ofrecemos. Alquile por nuestro intermedio; ganará tranquilidad y seguridad. Visite nuestras oficinas o solicite tasador s|compromiso. Provivienda Perú 1214. Tels. 218277 - 255813 y 258054. 22|9|C|138|24|9

A DUEÑO casa 3 habitaciones radio urbano, pago 3.000 a 4.000 - 4 meses adelante, buenas garantías. Tels. 249297 y 248333. Señor Coria. 23|9|C|436|25|9

A PROPIETARIO empresa de responsabilidad reconocida, necesita alquilar vivienda, para operario jerárquico. Mayores. - Teléfono 255256. 23|9|T|7370|24|9

A $ 38.000, casita ciudad t/servicios, comedor, 2 dormitorios, c/ artefactos, patiecito (personas mayores). Provivienda". Perú Nº 1214. 24|9|C|850|24|9

A 1.200.000 alquilo departamento 2 dormitorios con teléfono y amoblado. España 1121 - Ciudad . 24|9|C|867|24|9

A $ 450.000, distinguido departamento céntrico frontal, comedor, 1 dormitorio, dependencias. Teléfono 249745. 24|9|C|903|24|9

A $ 8.000 casa Dorrego 1|comedor, 3 dormitorios, c|placard, garaje, c|comedor c|artefactos, patio c| churrasquera. Provivienda. - Perú 1214. 24|9|C|827|24|9

A $ 7.700, casa corte antiguo, c|teléfono, regular estado, calle Chile, céntrica. 5 habitaciones, cocina, baño, 2 patios. - Provivienda - Perú 1214. 24|9|C|788|24|9

A $ 12.000 panorámico departamento, gran categoría, nuevo, sobre San Martín, Godoy Cruz, gran l|comedor c|balcón, cocina comedor, 3 dormitorios c|placard, balcones, 3 baños, d|servicio. Provivienda. Perú 1214. 24|9|C|788|24|9

A $ 4.500, lindo departamento amoblado y vajilla, cocina comedor, 1 dormitorio, San José. Provivienda. - Perú 1214. 24|9|C|788|24|9

A $ 10.000, lindo y amplio departamento estrenar, Av. Costanera. l|comedor, 3 dormitorios, 2 baños, amplia y linda c|comedor muy b|instalada, habitación servicio. - Provivienda - Perú 1214. 24|9|C|788|24|9

A $ 7.500 departamento frontal, P. Molina casi San Martín, l|comedor, 2 dormitorios, d|servicio, patiecito. - Provivienda. Perú 1214. 24|9|C|788|24|9

ALQUILAR necesitamos casas y departamentos por 1 año, de $ 4.000, $ 5.000 y $ 8.000, clientela seleccionada, 2 garantes, depósito. Provivienda. Perú 1214. T. 218277 - 255813 y 258054. 22|9|C|138|24|9

ALQUILO, a estrenar, departamento de categoría pleno centro; amplio living - comedor, 3 dorm. 2 baños, c|comedor, dep|serv., Calef. central, garage, etc. Cánon $ 1.300.000 m|n. Llaves: F. J. Sapunar - S. Lorenzo 315 - Cdad. 23|9|F|93497|24|9

ALQUILO casa antisísmica, 2 dormitorios, Godoy Cruz. $ 5.000. Tel. 222287. 23|9|T|7362|24|9

ALQUILO hermoso piso a estrenar 3/dormitorios 2/baños $ 1.000.000 tratar, España 1121. Ciudad. 24|9|C|867|24|9

ALQUILAR deseo casa o departamento modesto para matrimonio solo los dos trabajan. Tel. 256583. 24|9|C|867|24|9

ALQUILO departamento s|Catamarca, 3 dormitorios $ 700.000. "Andes" - Dorrego 123. T. 242917. 24|9|C|885|24|9

ALQUILO antisísmica estrenar, 3 dormitorios, cochera. $ 6.000. - Gutiérrez 375. 24|9|C|892|24|9

ALQUILO urgente casa 3 dormitorios, referencias a disposición. - Llamar al Tel. 259552. 24|9|C|809|24|9

ASOCIACION Propietarios. Chile 1733. - Martillero Henríquez. Alquilo casa Godoy Cruz, 3 dormitorios, cocina, baño, cochera. - $ 400.000 m|n. 24|9|F|93344|24|9

ALQUILO mercado, carnicería con instalaciones, maquinarias, m$n. 350.000 mensuales. - José Federico Moreno 1575. 24|9|T|7380|25|9

ALQUILO departamento planta baja céntrico, 1 ambiente, baño, patio, ideal escritorio, vivienda. $ 500.000 mensuales. José Federico Moreno 1575. 24|9|T|7392|25|9

ALQUILO en Las Heras, departamento dormitorio, comedor, dependencias, a matrimonio solo $ 3.600. Tel. 250075. 24|9|C|773|24|9

CHACRAS DE CORIA necesito alquilar casa por un año. - Teléfono 252085. 24|9|C|860|24|9

DE PARTICULAR a particular alquilar deseo casa o departamento, soy empleado Y.P.F. 256583. 24|9|C|867|24|9

DESEO alquilar carnicería ofrezco buena garantía, preferentemente Guaymallén. Teléfono 261973. 24|9|F|93823|24|9

GALPON o salón, mínimo 700 m2. cubiertos, una planta, distancia centro 4 km. máximo. Preferencia; sobre Avenida Acceso. Alquila Montero Hnos S.A. - San Martín 675 - Tel. 291608 - 290264. Mendoza. 24|9|F|93787|24|9

GODOY CRUZ dispongo casa alquiler $ 700.000, buenas garantías, Tel. 256583. 24|9|C|813|24|9

MATRIMONIO: solo, necesito alquilar casita, departamento o habitaciones, sin pretensiones. Ambos trabajamos. Mis garantías: Importante empresa olivícola. Puntualidad. - Teléfonos 255156 - 226248. 22|9|C|343|24|9

NECESITO alquilar casa para gerente de empresa, pago hasta $ 700.000 m|n. Tel. 290694, a particular. 24|9|C|906|24|9

$ 80.000 mensuales necesito alquilar, garaje o habitación, persona sola, Las Heras. Tel. 256493. 23|9|C|626|24|9

$ 6.000 casa, negocio y vivienda. Tratar: Caminos. Federico Moreno 1819. 24|9|C|832|24|9

Servicio Doméstico Pedidos

A - EMPLEADAS necesita, buenos sueldos. Agencia. España 1683. Teléfono 259168. 22|9|C|172|26|9

A - EMPLEADA c|sin cama, hasta $ 270.000. Morón 284. Tel. 291104. 22|9|C|168|26|9

A EMPLEADA cama adentro departamento chico, sueldo pesos 150.000. Colón 518 - Ciudad. 23|9|T|07325|25|9

A MUCAMA niñera cama adentro con referencias, buen sueldo. Tratar Julio A. Roca 234. Cdad. 23|9|T|07329|24|9

A MATRIMONIO sin hijos, ambos quehaceres domésticos. Gargiulo 2102, G. Cruz. Benegas. - Teléfono 223092. 23|9|C|458|24|9

A EMPLEADA cama adentro se necesita, buen sueldo. Inútil presentarse sin referencias. 25 de Mayo 1769. Tel. 214094. 24|9|C|819|24|9

A EMPLEADA quehaceres domésticos, necesito. Tratar: Granaderos 1065, Ciudad. 24|9|C|774|25|9

A EMPLEADA cama afuera, buen sueldo. Amigorena 56 - 4º Piso - Dpto. 20. 24|9|T|7374|24|9

A EMPLEADA niñera, cama adentro, buen sueldo. Amigorena 56 - 4º Piso - Dpto. 20. 24|9|T|7373|24|9

A EMPLEADA cama adentro necesito, competente. Mitre 1483. 2º piso. Dpto. 23. 24|9|T|7382|24|9

A EMPLEADA cama adentro, sin cocina ni lavado. Martín Zapata 211, Ciudad. 24|9|C|810|24|9

A LAVANDERA y planchadora. Referencias. 9 de Julio 1058. 7º "1". 24|9|C|802|24|9

CHICA o empleada servicio doméstico, necesito para limpieza de negocio. - Saavedra 396, San José. 24|9|F|16551|25|9|D

DOS empleadas de 8 a 16 horas, buen sueldo. - Comandante Fossa 286, Mendoza. 24|9|T|7371|25|9

EMPLEADA necesito con referencias, cocina sencilla, sueldo a convenir, personas mayores. San Martín 1631. Godoy Cruz. 23|9|T|7351|24|9

EMPLEADA entienda cocina c|retiro. Moyano 409. Tel. 248781. 23|9|C|479|24|9

EMPLEADA necesito con o sin retiro. Tratar Emilio Civit 171 - Ciudad. 23|9|T|07328|24|9

EMPLEADA necesito cama adentro. Referencias. Entienda cocina. Agustín Alvarez 436, Ciudad. 23|9|T|07369|24|9

EMPLEADA cama adentro c|referencias Aristóbulo del Valle 653. Departamento J - Ciudad. 24|9|T|7404|24|9

EMPLEADA cama adentro, buen sueldo. - Las Heras 370 - 1º - A. Presentarse de 8.30 a 13 hs. 24|9|C|841|24|9

EMPLEADA cama adentro, con referencias. Pasaje Zeballos 47 - Tel. 291627. 24|9|C|770|24|9

EMPLEADA doméstica ½ día, con lavado y panchado, con referencias. Sueldo a convenir. - Bº Sanidad - Manzana H - Casa 20 24|9|C|739|24|9

MADRE e hija juntas, otras empleadas separadas. - Agencia: Salta 1587. 24|9|C|741|24|9

NECESITO empleada doméstica, cama adentro, de 25 a 40 años. Atender 2 niños y 2 mayores. Buen sueldo. Presentarse de 9 a 17 horas. San Martín 602, Mza. 23|9|C|573|4|9

NECESITO empleada cama adentro, sueldo $ 180.000 otra con retiro $ 150.000. Tel. 227791. 24|9|T|07396|24|9

NECESITO empleada cama adentro, Presentarse Tucumán 262. Dto. 15. G. Crug de 15 a 20 hs. 24|9|C|866|24|9

NECESITO empleada medio día, por la tarde, con referencias. - 9 de Julio 1067 - Piso 7º - Departamento 13. 24|9|C|846|24|9

NECESITO empleada joven para tareas domésticas, de 9 a 17 hs. Tel. 241586. 24|9|F|93747|24|9

NECESITO empleada ½ día. - Lafinur 800, Dorrego, Guaymallén. 24|9|C|727|24|9

SE NECESITA empleada servicio doméstico con referencia cama afuera, sueldo $ 2.000, micro 4 y 5. Coronel Díaz 461. Ciudad. Tel. 216669. 24|9|C|858|25|9

SE NECESITA empleada cama adentro, traer referencias y documentos, entienda cocina sencilla, s|lavado ni planchado. Sueldo 1.700 del Valle Iberlucea 1453. Godoy Cruz. Tel. 225777. 24|9|C|869|25|9

SEÑORA para atender anciano. - Comandante Fossa 364 - Barrio Bombal - Mendoza. 24|9|C|642|24|9

SEÑORITAS: Agencia Bombal necesita varias empleadas. Teléfono 292497. 24|9|C|625|24|9

SE NECESITA empleada 1/2 día tarde, con documentos y referencias. Cuyo 521 - Bº Santa Ana. Gllén. Micro 53. 24|9|C|792|24|9

OFRECIDOS

A EMPLEADAS seleccionadas, Agencia España. Seriedad, garantía. Tel. 259168. 22|9|C|172|26|9

A - MORON 284 solicite empleadas seleccionadas y garantizadas. Tel. 291104. 22|9|C|168|26|9

SEÑORA: Agencia Bombal ofrece 2 camas adentro y persona para Bs. As., excelentes. Teléfono 292497. 24|9|C|893|24|9

SE OFRECE mucamo para limpieza. Con referencias. T. 220893. 24|9|C|814|815|24|9|D

SE OFRECEN empleadas, cama adentro. Salta 1587. 24|9|C|741|24|9

VARIOS

MAQUINAS de coser, taller especializado Maquicenter, arreglos máquinas familiares, industriales, automáticas. Vamos a domicilio. Llame 254384, Federico Moreno 2165. 24|9|C|720|30|9

Edictos Judiciales

EDICTO. — Caja de Seguro Mutual Ley 1828, cita cinco (5) días beneficiarios Juan Carlos Rodríguez Castillo para declamos derechos seguro mutual. - Antonio Eduardo Schillagi, Director Gerente, Caja de Seguro Mutual. 20|9|C|344|24|9

EDICTO. — Caja de Seguro Mutual Ley 1828, cita cinco (5) días beneficiarios Tránsito Segundo Vélez Báez para reclamos derechos seguro mutual. Antonio Eduardo Schillagi, Director Gerente. 22|9|C|76|26|9

EDICTO. — Se hace saber a interesados en la quiebra de Gómez Hnos. S. C. C. que la rendición de cuentas presentada por la Comisión Liquidadora, el Juzgado proveyó: "Mendoza, 10 de diciembre de 1974. Téngase presente en cuanto corresponda. - Agréguense las planillas acompañadas. Córrase vista de las mismas a los interesados por el término de tres días y al Ministerio Fiscal. Notifíquese. Firmado: Enrique Héctor Catapano. Juez". - Felipe A. de la Rosa C., secretario. 22|9|C|499|24|9

EDICTO. — Juez Civil Gral. Alvear cita y emplaza herederos y acreedores Antonio Enrique Cano, audiencia Siete de Octubre próximo Diez Horas. Alberto de Mattos Marcal, Secretario. 22|9|F|93261|26|9

EDICTO. — Orden Primer Juzgado Civil San Rafael. Secretaría Uno comunica Martillero Fernando Rodríguez Ormazábal. Matrícula 675, rematará Dos Octubre próximo, Once Horas. Estrados Tribunales (Casa Departamental). Combinado marca "G. Marconi" con radio y cambiador automático modelo CP. S-155; y una —ESCABE— grande récord extrachato, buen estado. Sin base mejor postor. Comprador abonará 20 % seña y comisión martillero acto remate, saldo aprobada subasta juicio 71.093 -B- "Navarro Juri Juan contra Francisco Figueras y otro por Cambiaria". Exhibición Casa Departamental. Informes: Secretario autorizante o martillero. San Juan 264 - San Rafael. 22|9|F|93253|24|9

EDICTO. — Juez Séptimo Civil en autos Nº 37.794 "Rivera Manuel Ignacio ; or título supletorio" notifica y cita a Francisco Marín y Cía. y|o quienes se consideren con derecho sobre inmueble ubicado Distrito Rodeo de la Cruz, Dpto. Guaymallén, superficie de 241 mts. 18 dmts2. que limita Norte, calle Perito Moreno; Sud, Carlos Gómez; Este, calle Tacuarí, y Oeste, Antonio Díaz; individualizado lote 1 manzana C. del plano fraccionamiento. - José M. Hidalgo, Secretario. 9|9|C707|23||10|A

EDICTO. — Juez Décimo Segundo Juzgado Civil, cita herederos y acreedores autos 69.766 "Quinteros Martín, comparendo treinta Setiembre próximo, once y treinta horas. Carlos M. Baronian, Secretario. 12|9|C|825|24|9|A

EDICTO. — Juez 14º Civil, autos 86.262, hace saber posibles interesados que Laureano José López, solicita título supletorio por posesión veintiañal inmueble ubicado España esquina Alberdi, distrito Fray Luis Beltrán, superficie 591,83 m2., lindando, Norte: Juan Luna Martín, 19,80 metros; Sur: Francisco Rodríguez, 29,88 metros. Segundo inmueble, constante superficie 1.462,28 m2., limitando, Norte: Rivadavia 38,40 mts.; Sur: Calle Pública de la plaza 31 mts. y línea quebrada de 10 mts.; Este: Alfredo Dalmazo, 11,60 mts. y Abelardo González, 28,40 mts. y Oeste: Ramón Fermín Martín, 39,53 mts. - Felipe A. de la Rosa G., secretario. 15|9|C|66|22|10|A

EDICTO. — Juez Civil San Rafael, cita herederos y acreedores de Mari. Luisa Cuartara, audiencia día 15 del mes de octubre a las nueve horas. - Oscar Suárez, secretario. 15|9|F|90617|24|A

EDICTO. — Juez Titular del Décimo Tercer Juzgado en lo Civil, Comercial y Minas de la Ciudad de Mendoza, cita a Ofelia Sa tu de Larocca para que dentro del plazo de veinte días comparezca a estar a derecho y constituir domicilio dentro del radio del Juzgado, en los autos Nº 70062 caratulados: "Salpietro, Felipe Dante c|Nicolás Larocca Conte y Otro p|Escrituración", bajo apercibimiento de darse intervención al Sr. Defensor Oficial de Ausentes. - Mendoza agosto 4. de 1975. - Oscar Balmes - Secretario. 16|9|C|26424|9|A.

EDICTO. — Juez Primero Civil, cita, emplaza herederos, acreedores Eduardo Cubisino, comparendo nueve octubre próximo nueve y treinta. Expte. 118.347. - Luis A. Benvenuto - Secretario. 16|9|C|318|26|9|A.

EDICTO - Juez Décimo Civil cita y emplaza herederos y acreedores de Arturo Jorge Civit, audiencia diecisiete de octubre próximo, nueve horas. Autos Nº 10.657. - Juan Carlos Calderón - Secretario. 16|9|C|474|26|9|A.

EDICTO. — Primer Juzgado Civil Tercera Circunscripción Judicial, cita herederos y acreedores de Julia Forestani Vda. de Doménico, comparendo siete de octubre, doce horas. - Esc. Act. Pedro Conrado Gianello - Secretario. 16|9|F|90828|26|9|A.

EDICTO. — Segundo Juzgado Civil, Tercera Circunscripción cita herederos y acreedores de Pabla o Paula Principe o Princepe, comparendo Nueve de octubre próximo, nueve horas. - Esc. Act. Pedro José Messina - Secretario. 16|9|F|90838|26|9|A.

EDICTO. — Juez Quince Civil, cita herederos, acreedores: Eusebio Cuello, comparendo: Octubre diez, doce horas. Expte. 38.531. Rodolfo N. Puebla, secretario. 18|9|C|174|30|9|A

EDICTO. — Segundo Juzgado Civil, Tercera Circunscripción, cita herederos y acreedores de Mauricio Hidalgo, comparendo noviembre cuatro, once horas. - Esc. Act. Pedro José Messina, Secretario. 17|9|F|92025|26|9|A

EDICTO. — Juez Tercer Juzgado Civil, cita herederos y acreedores de Américo Vezenyi, comparendo seis de Noviembre próximo once y treinta horas. Arnaldo Andrés Frigerio, Secretario. 18|9|C|434|30|9|A

EDICTO. — Juez Trece Civil hace saber que en autos Nº 70.724 "Videla Esteban C|Santa Benenati Vda. de Giorgiani|por escrituración" de domicilio ignorado a fs. 12 se ha resuelto: "Mendoza, Agosto 13 de 1975. Autos y vistos:... Resulta:.: Resuelvo: I... II. De la demandada por escrituración de fojas 6|8. Trasladado a la demandada Santa Benenati Vda. de Giorgiani por veinte días, para que conteste y constituya domicilio legal, bajo apercibimiento de ley arts. 163, 167, 21 y 74 del C. P. C. Fdo. Dr. Fernando Romano Juez". - Oscar Balmes, Secretario. 19|9|C|758|29|9|A

EDICTO. — Juez Décimo Primer Juzgado Civil cita emplaza herederos y acreedores de Severo Francisco Difilippo, comparendo catorce de Octubre próximo a las doce horas. Expte. 106.100. Juan Carlos Puebla, secretario. 18|9|C|753|30|9|A

EDICTO: Juez Quinto Civil, cita y emplaza herederos y acreedores Vicente Camarasa Ballester y Josefa Teresa Poquet vda. de Camarasa, comparendo 31 de octubre 1975, 11 horas. Expediente 74.457. 18|9|C|876|30|9-A

EDICTO SUCESORIO. — Juez Tercer Juzgado Civil Gral. Alvear, cita herederos y acredores de Francisco Carlevaro, Rosa Maccarini y Gino o Higinio Sartirana, comparendo Vein

Bonavena y Gorosito en noviembre

BUENOS AIRES, 23. (Télam). — Los pesados Oscar Bonavena y Raúl Gorosito firmaron esta tarde el contrato correspondiente para enfrentarse, a diez rounds, el primero de noviembre en el Luna Park.

No estará en juego el título argentino de la categoría, que ostenta Gorosito.

Viajó Atlético Alianza a Buenos Aires

SAN JUAN. — Partió ayer hacia la Capital Federal la delegación de Atlético Alianza, cuyo primer equipo enfrentará hoy a Boca Juniors por la segunda fecha del torneo Nacional de fútbol en la zona "B".

Los jugadores que viajaron son los siguientes: Juan Alemán, Miguel Angel Astrada, Alberto Antonio Corca, Juan Manuel Chacón, Gregorio Domingo Dubrowsczik, Fernando Fachetti, Julio González, Oscar Lizzi, Juan Carlos Pereyra, Fidel Alberto Rodríguez, Miguel Angel Rodríguez, Miguel Aristides Rodríguez, Salvador Angel Spadano, Raúl Tamagnone y Daniel Alberto Miguel.

El director técnico, Hernán Ramírez, anunció que entrará al campo de juego el mismo equipo que inició el partido frente a Gimnasia de Mendoza, es decir: Tamagnone; Chacón, Pereyra, González y Marillack; Astrada, Lizzi y Coria; Miguel, Spadano y Rodríguez.

La delegación "Lechuza" permanecerá hasta el lunes en la Capital Federal, ya que el domingo debe enfrentar a Argentinos Juniors en La Paternal.

Hoy, 2da. fecha del Nacional

Boca recibe a San Juan y Rácing a Talleres

BUENOS AIRES, 23 (Télam). — Encuentros de real atraccion presenta la segunda fecha del campeonato Nacional de fútbol "Presidente de la Nación Teniente General Juan Domingo Perón", que se jugará mañana, con dos partidos por la tarde, a partir de las 16, y el resto, a las 21.

River Plate, flamante campeón del Metropolitano, que inició este certamen con todo éxito, como que derrotó a su eterno rival, Boca Júniors, en cancha de éste, tendrá que viajar a Mendoza, donde enfrentará a Gimnasia y Esgrima, en un cotejo de la zona "A" que se presenta como de difícil pronóstico por todo lo que puede significar como potencia el conjunto mendocino actuando como local.

Por la misma zona, la "A", también sobresale el match que en Liniers sostendrán Vélez y Estudiantes. Ambos triunfaron en la primera fecha, pero eso, con ser importante, no lo es tanto como el hecho de que jugaron muy bien y dieron la sensación de que pueden luchar con grandes posibilidades de pasar a la rueda final.

En la sección "B", otro equipo que en la jornada inicial se constituyó en gran sorpresa, San Lorenzo, al vencer a Huracán cuando pocos confiaban en él, recibirá a Atlético de Tucumán, que empató con su adversario de siempre, San Martín. Aquel, con gente joven, mostró que sabe lo que quiere, aunque lo suyo no sea de alto vuelo. Para los tucumanos ésta será una experiencia que puede revelar cuál puede ser su futuro.

En la misma zona, una incógnita permanente en los últimos tiempos, Boca Júniors, buscará rehabilitarse. Pero, es evidente, no le será fácil, pues Juventud Alianza viene de ganarle, en San Juan, a los mendocinos de Gimnasia y Esgrima, tras mostrar muchas virtudes. Es evidente que Boca, cedido Ferrero, perdió mucho de su peso ofensivo y el resto de sus elementos no pasa por un buen momento, pero, por su calidad, también es cierto que la recuperación puede producirse en cualquier momento.

Por el sector "C", se destaca el encuentro entre Belgrano e Independiente, en Córdoba. Pese a que ambos vienen de perder, ante Talleres y Racing, respectivamente, no por eso dejaron a un lado sus posibilidades. Los cordobeses, ahora dirigidos por Roberto Ferreiro, mostraron una buena línea futbolística, mientras que hablar del séxtuple campeon de América, es caer en redundancias, tales sus virtudes.

Tampién atrae el partido que en Rosario sostendrán Central y Jorge Newbery, que vienen de ganar y de exponer condiciones que los distinguen. El primero, apoyado en la contundencia de Kempes; el segundo, con un juego defensivo muy eficaz, por lo que el choque puede deparar un buen espectáculo.

Por último, en la zona "B", se jugará probablemente el mejor cotejo de la jornada, entre Rácing y Talleres, en Avellaneda. El primero expuso una potencia desacostumbrada, un espíritu de lucha poco común y jugadores capacitados técnicamente como para esperar mucho del equipo. A esa imagen de fuerza se opondrá el buen estilo de Talleres, que ya demostró que este año esta en condiciones de superar, si cabe, su gran campaña del año anterior.

En este caso están dados todos lo elementos para pensar que la lucha puede alcanzar un alto grado de vibracion, ya que, tanto uno como otro, disponen de elementos para realizar el espectáculo.

El programa completo de la jornada, con los árbitros correspondientes, es el que sigue a continuación (los partidos en que no figura el horario comenzarán a las 21):

Sección "A": All Boys vs. Cipolletti (Río Negro), a las 16, Raul Loureiro; Vélez Sársfield vs. Estudiantes, Angel Coerezza; San Martin (Tucuman) vs. Huracán, Humberto Dellacasa, y Gimnasia y Esgrima (Mendoza) vs. River Plate, Arturo Ithurraide.

Sección "B": Aldosivi (Mar del Plata) vs. Argentinos Juniors, Jorge Galvé; Gimnasia y Esgrima La Plata vs. F. C. Oeste, Roberto Maino; San Lorenzo de Almagro vs. Atlético (Tucumán), Teodoro Nitti; Boca Juniors vs. Juventud Alianza (San Juan), Roberto Barreiro.

Sección "C": Unión de Santa Fe vs. Banfield, Jorge Romero; Rosario Central vs. Jorge Newbery (Junín), Claudio Busca; Gimnasia y Esgrima (Jujuy) vs. Chacarita Juniors, Abel Gnecco; y Belgrano vs. Independiente, Miguel Comesaña.

Sección "D": Témperley vs. Colon de Santa Fe, a las 16, Oscar Veiro; Bartolomé Mitre (Misiones) vs. Newell's Old Boys, Sergio García; Atlanta vs. Juventud Antoniana, Juan Carlos Rodríguez; y Rácing vs. Talleres (Córdoba), Roberto Goicoechea.

Probables equipos

BUENOS AIRES, 23 (NA).— Estos son los probables equipos que mañana jugarán por la segunda fecha del campeonato Nacional de Fútbol:

Zona "A"

All Boys - Cipolletti

Arbitro: Raúl Loureiro.

All Boys: Candia; O. Pérez, Insaurralde, Dragonetti y Luna; Bongiovanni, Rando y Mamberto; Medina, Valdivia y Andrade. **D.T.:** S. Marzolini.

Cipolletti: Alvarez; Ojeda, Arigoni, Salinas y Fernández; García, López y Syevyguil; Palacios, Vera y Roselli. **D.T.:** H. Conde.

Vélez Sársfield

Estudiantes

Arbitro: Angel Coerezza.

Vélez: Peralta; Malaquín, Troncoso, García y Avanzi; Puppo, Suárez y Quinteros; Roselli, Finaroli y Durso. **D.T.:** Víctor Rodríguez.

Estudiantes: Pezzano; Pagnanini, Rodríguez o Togneri, Tagliani y Frassoldatti; Reguera, Agresta y Carlos López; Galleti, Benito y Verón. **D.T.:** Bilardo.

San Martín de Tucumán - Huracán

Arbitro: Dellacasa.

San Martín: Traverso; Herrera, D'Amari, Gauytía y D'Amari; Castro, Espeche y Marangoni; Sánchez, Pacheco y Toledo. **D.T.:** J. C. Carol.

Huracán: Leyes o Cejas; Chabay, Paolino, Fanesi y Carrascosa; Brindisi, Russo y Ardiles; Housemann, Scalise y Larrosa. **D.T.:** Delem.

Zona "B"

Aldosivi - Argentinos

Arbitro: Jorge Galve.

Aldosivi: Videla; Castillo, Sernia, M. Díez y O. Alvarez; Di Donato, Ferlich y Santecchia; Galay, Mústico y M. Lencinas. **D.T.:** A. Cortés.

Argentinos: Munutti; Roma, Pellerano, Urchevic y Romano; Rerén, Bustos y Alvarez; Moreno, Nanni e Irigoyen. **D.T.:** R. Trigilli.

G. y Esgrima de la Plata - F. C. Oeste

Gimnasia: Barisio; Rosl, Gottfrit, Pérez y Giustozzi; Pedrazza, Echauri y Della Savia; Ponce, Di Meola y Fornari. **D.T.:** Bayo.

Ferrocarril Oeste: Luraschi; Franco, Iéllamo, Rocchia y De Filippo; Eiras, Molinari y Carlos Arregui; Molinari, Vidal y Gutiérrez. **D.T.:** Spinetto.

San Lorenzo Atlético Tucumán

Arbitro: Nitti.

San Lorenzo: Irusta; Carrizo, Olguín, Maletti y Villar; Beltrán, Gauna y Mendoza; Ricci, Premici y Ortiz. **D.T.:** A. Rendo.

Atlético de Tucumán: Serrano o Ruiz; Guerrero, Milicay, Solórzano y Moreno; Castro, Espeche y Villa; Alderete, Silva y Ghiso. **D.T.:** Juan Urriolabeitia.

Boca Júniors Atlético Alianza (S.J.)

Arbitro: Roberto Barreiro.

Boca Juniors: Biasutto; Pernía, Lafuente o Tesaire, Mouzo y Tarantini; Benítez, Trobbiani y Potente; Miguel García o Hugo Sánchez, García Cambón y Felman o Miguel González. **D.T.:** Rogelio Domínguez.

Juventud Alianza: Tamagnone; Chacón, Pereyra, J. González y Marillack; Astrada, Lizzi y Coria; Miguel, Spadano y A. Rodríguez. **D.T.:** H. Ramírez.

Zona "C"

Unión - Bánfield

Arbitro: Jorge Romero.

Unión: Gatti o Burtovoy; Silguero, Suñé, Bottaniz y Merlo; Bianchini, Trullet y Marasco; Mastrángelo, Trossero y Marchetti. **D.T.:** J. C. Lorenzo.

Bánfield: Montilla; Pipastrelli, Terzagui, Moris y Madurga; Sotelo y Mateos; Cerqueiro, Taverna y Corvo. **D.T.:** Osvaldo Diez.

Finales de primera "B"

BUENOS AIRES, 23 (Télam). — Estos fueron los resultados finales de los cotejos jugados esta tarde por la trigésima fecha (undécima de las revanchas del campeonato de primera "B"):

Comunicaciones 2, Almagro 1; Defensores de Belgrano 1, Dock Sud 1; San Telmo 0, Sportivo Italiano 0; Arsenal 2, Almirante Brown 1.

Se reunirá el 26 la Federación de Básquetbol

La Federación de Básquetbol de la Provincia de Mendoza, ha convocado a reunión de prensa para el viernes a las 19.30, con la finalidad de informar ampliamente todo lo relacionado sobre la realización del campeonato argentino de clubes campeones, a disputarse en nuestra provincia el 4 de noviembre próximo.

Procedentes de Brasil, donde participaron en las competencias de turismo realizadas en Interlago y Brasilia, regresaron los pilotos Carlos Garro, Esteban Fernandino y Jorge Recalde y el delegado del ACA, ingeniero Rafael Sierra. (Radiofoto de Télam)

Carlos Garro: "Pereira me sacó de la pista"

BUENOS AIRES, 23 (Télam). "El piloto brasileño Newton Pereira me sacó de la pista en la segunda serie y allí perdí todas mis posibilidades de pelearle a Carlos Pace el primer puesto del torneo Sudamericano de Automóviles de Turismo", manifestó Carlos Garro ante una consulta de Télam.

El volante riocuartense, haciendo un balance de sus actuaciones en Brasil, afirmó que estaba sumamente satisfecho de todo lo realizado en los autódromos de Interlagos y Brasilia, tanto en lo individual como en función de equipo.

Carlos Garro fue una verdadera revelación para los críticos brasileños, quienes determinaron otorgarle el premio destinado al piloto más aguerrido de todos cuantos participaron en el torneo.

Para los argentinos, la actuación de Garro fue una grata confirmación de las virtudes conductivas demostradas a lo largo de las tres temporadas que lleva participan en competencias de turismo nacional.

El segundo lugar en el torneo sudamericano adquiere una singular significación ante el solo nombre de su vencedor: José Carlos Pace. El brasileño, compañero de Carlos Reutemann en el equipo Brabham, es considerado como uno de los volantes más batalladores de la Fórmula 1 y su participación en competencias con autos de turismo es muy frecuente, alternando con su actividad en Europa.

"Como toda competencia automovilística, las carreras de Interlagos y Brasilia tuvieron características imprevisibles, pero el hecho de que los autos fueran sumamente parejos, salvo dos o tres excepciones, aumentó la incertidumbre, y en gran medida, anuló las posibilidades de concretar el juego de equipo que quisimos hacer los argentinos", agregó el riocuartense.

Para nuestros rivales, incluidos los locales, el accionar de los argentinos en la primera competencia fue realmente sorpresivo. "El método tan particular de correr en tandem, ayudándonos unos a otros —afirma Garro— les era casi desconocido. Cuando vieron que lo practicábamos hubo quien lo aceptó como un recurso más, pero también encontramos otros que dudaban fuera una práctica lícita".

El tema de los roces en carrera ("autazos") —agrega el cordobés— es muy ingrato, sobre todo porque no quisiera que se interprete como una queja o un descargo. Se debe tener en cuenta que es algo a lo que estamos acostumbrados en las carreras nacionales y de ningún modo pudo ser para nosotros una sorpresa, máxime con máquinas tan parejas, donde cualquier pequeño derrape descoloca a quienes están cerca".

"Lo que sí critico —continúa Garro— es la mala intención, tal el caso de Newton Pereira, quien sin ningún escrúpulo me sacó de la carrera en la segunda serie de la prueba de Brasilia. El incidente me dolió mucho por lo que en él hubo de antideportivo, a lo que sumó la "rabia" de no poder siquiera pelear con Pace el primer puesto. No hago especulaciones acerca de si se hubiese podido o no vencer al brasileño, pero me hubiera agradado poder jugar mi posibilidad mano a mano".

Dejando de lado los pormenores de cuanto aconteció en la pista, Garro hace notar su profundo orgullo por haber representado tan dignamente al automovilismo nacional. "Sin falsas modestias, el verdadero mérito de lo hecho por la delegación argentina corresponde dividirlo en partes iguales entre todos los pilotos y dirigentes. Desde el primer momento comprendimos que la única manera de dejar bien alto el estandarte de nuestro automovilismo era trabajar en conjunto, sin ningún tipo de egoísmos ni vanidades".

El próximo fin de semana Carlos Garro competirá nuevamente en turismo nacional en el autódromo "17 de Octubre" y volveremos a verlo como siempre buscando con ahinco las primeras posiciones y defendiendo su posibilidad de consagrarse campeon argentino de TN clase C. Sin embargo aunque frene en el mismo lugar, doble por las trayectorias de siempre y acelere del modo habitual, ya no será el mismo: Carlos Garro ha emprendido ya lo que puede ser el camino de su definitiva consagración.

Los argentinos de ciclismo se inician mañana

SAN JUAN. — Mañana dará comienzo la quinta edición de los campeonatos argentinos juveniles de pista, mientras que el sábado en horas de la tarde comenzará el respectivo torneo para mayores, en las especialidades clásicas de kilómetro, velocidad, persecución y la agregada últimamente de medio fondo.

A las 8.30, de mañana empiezan los chicos de octava categoría; en la tarde, desde las 13.30, competirán en septima; el viernes a las 8,30 corren en sexta y por la tarde, 13.30 horas, los de quinta categoría.

Los mayores comenzarán el sábado 27 por la tarde, jornada que tendrá el primer campeón argentino en kilómetro con partida detenida, ya que se correrá totalmente el proceso respectivo; además, se correrán los procesos previos de velocidad pura y persecución individual, cuyas semifinales y finales irán el domingo por la tarde junto con el torneo de medio fondo que pondrá broche final al campeonato.

El velódromo del Parque de Mayo será escenario de estas pruebas.

El equipo argentino

Según se sabe, desde la semana pasada estuvo compitiendo el equipo argentino dirigido por Antonio Alexandre, que se dispone a participar del torneo panamericano de México.

Se realizaron dos pruebas de ruta, ganadas sucesivamente por Moisés Carrizo y el campeón mundial juvenil de velocidad Octavio Dazzán. En la noche del lunes se corrió en velocidad pura, persecución y una australiana. En velocidad pura ganó el cordobés José Ruchansky. En persecución correspondió el triunfo al rionegrino Juschit, y la autraliana fue para Roberto Bernard.

Todos los ganadores, pertenecen al equipo seleccionado. Cabe hacer esta aclaración, por cuanto también participaron de esas pruebas pedalistas de San Juan y otras provincias que se adelantaron unos días a la iniciación de los torneos argentinos de pista.

Mundial 78: ya están las fechas

BUENOS AIRES, 23 (Télam). — El viernes 2 de junio de 1978, a las 15, se jugará el partido inaugural del Campeonato del Mundo de 1978, que tendrá por protagonistas, en el estadio de River Plate, al seleccionado de Alemania Occidental, defensor del título, y al equipo que le corresponda en el sorteo correspondiente.

Esto fue lo anunciado por Martín Noel, representante de la Asociación del Fútbol Argentino ante la Federación Internacional de Fútbol Asociado, durante la conferencia de prensa que se realiza en el hotel Sheraton.

A dicha reunión asistieron el subsecretario de Deportes, Rodolfo Traversi; el subsecretario de Turismo, Rubén Fernández; el director de Infraestructura Deportiva, Víctor Rosetti; el director nacional de Deportes, Virgilio Capaccione (h); el diputado nacional Carlos Osvaldo Aragonese; el gerente general de ENTel, Oscar Kustra, y el presidente de la AFA, David Bracuto.

En primer término, el periodista Oscar Gañete excusó al Dr. Pedro Eladio Vázquez, secretario de Deportes y Turismo de la Nación, quien se encuentra en Nueva York con motivo de la Asamblea de la U.N., pero leyó un mensaje suyo, en el que afirma que "El Mundial del 78 es una realidad y la Argentina dará al mundo un ejemplo de organización y de calor humano".

Posteriormente, el Dr. Noel explicó la fecha del primer partido y la forma en que se disputará el certamen. Existen, aclaró, dos alternativas: una para seis estadios y otra para cinco, lo que será decidido más adelante.

En cuanto a los días de juego, siempre que sea aprobado el plan por la FIFA, lo que se descuenta, serán éstos:

Viernes 2 de junio, los dos encuentros del Grupo 1 y el restante del Grupo 2, todos correspondientes a la primera fecha; el sábado 3 de junio, encuentros por la primera fecha de los Grupos 3 y 4; martes 6, encuentros de la segunda fecha de los Grupos 1 y 2; miércoles 7, encuentros de la segunda fecha de los Grupos 3 y 4; sábado 10, encuentros de la tercera fecha de los Grupos 1 y 2, y domingo 11, encuentros de la tercera fecha de los Grupos 3 y 4.

El grupo semifinal se jugará luego el miércoles 14, el domingo 18 y el miércoles 21. Posteriormente, las dos jornadas finales, que se harán en River, serán el sábado 24, en que se decidirá el tercer puesto, y el domingo 25, en que se medirán los dos seleccionados que definirán el primer lugar.

Más detalles

BUENOS AIRES, 23 (Télam) — Importante anuncios sobre "estadios", "comunicaciones" y "alojamientos" se efectuaron en el transcurso de la conferencia de prensa realizada hoy aquí sobre el campeonato mundial de fútbol que se jugará en nuestro país desde el 1º de junio de 1978.

El arquitecto Víctor Rosetti, director nacional de infraestructura, presentó un informe detallado sobre las obras para la construcción de los nuevos estadios y complejos polideportivos de las subsedes Córdoba, Mendoza y Mar del Plata, complementando su exposición con la proyección de diapositivas.

"Luego de la adjudicación de las licitaciones —expresó el arquitecto Rosetti— las obras ya están en marcha. Para ello el Ministerio de Economía realizó el primer aporte de 100 millones de pesos que se entregarán a las empresas por trabajos realizados. Los presupuestos son: 470 millones para Córdoba, 390 millones para Mendoza y 440 millones para Mar del Plata".

Todos los estadios tendrán una parte de sus tribunas cubiertas, contando con zonas de estacionamiento amplias y todas las facilidades para recibir cómodamente a los aficionados, periodistas, autoridades y delegaciones nacionales y extranjeras.

Un amplio y esclarecedor informe sobre el tema "comunicaciones" fue presentado por el administrador general de ENTel, coronel Adolfo Pedro Gandolfo y el ingeniero Oscar Kustra, gerente general de la misma empresa.

"La mayor parte de las obras que requiere el campeonato mundial —dijo el ingeniero Kustra— están comprendidas dentro de lo que debíamos hacer en el Plan Trienal, y gracias al torneo haremos en dos años lo que nos hubiese llevado cuatro. Solamente el 15 por ciento de los trabajos serán exclusivos para el mundial, pero los elementos utilizados dentro de ese porcentaje serán aprovechados íntegramente".

Agregó que se están utilizando los servicios de radio enlace entre Mendoza y Las Cuevas, y entre Rosario y Córdoba, mientras que las obras restantes ya fueron contratadas y se iniciarán a la brevedad.

"El tiempo no nos sobra —continuó— pero estamos cumpliendo perfectamente con el cronograma fijado".

El presupuesto total para este rubro asciende a 9.337 millones de pesos. La Empresa Nacional de Telecomunicaciones brindará servicios en los estadios y en los centros de prensa y producción para satisfacer todas las exigencias de la prensa oral, escrita y televisiva.

Para cumplimentar dichos servicios se utilizarán instalaciones de telefonía, telegrafía, télex, radiofoto, radiodifusión, televisión, etc., en forma tal que la información llegue con calidad y rapidez a todo el país y al exterior.

A los efectos de que los trabajos finalicen en término ENTel ha establecido un estricto control en las distintas etapas. Toda la red troncal estará lista antes de diciembre de 1977.

Finalmente el licenciado Carlos Fernández, subsecretario de Turismo de la Nación, informó que no existía ningún problema en el aspecto "alojamiento" y que las plazas disponibles en las distintas subsedes, y en Buenos Aires, eran suficientes para recibir a los visitantes. De todas formas se seguirá trabajando para mejorar todo lo posible.

Automovilismo

La Argentina camino a no ser nada

BUENOS AIRES, 23. (Especial para Noticias Argentinas por Ricardo Fernández Gaía). — En la medida que transcurre el tiempo se hace cada vez más palpable la posibilidad de que, por obra y gracia de la ineficacia demostrada por el Automóvil Club Argentino en ese sector, el país quede totalmente relegado en el campo internacional del automovilismo deportivo, brindando la posibilidad de que Brasil gane posiciones a pasos agigantados en una política a todas luces dirigida a quitarle a la Argentina su hasta hace muy poco innegable trascendencia.

En lo inmediato la situación más crítica se plantea alrededor del Gran Premio de Fórmula 1, para cuya realización faltan apenas poco más de 100 días sin que nada se haya hecho respecto de su organización mientras correspondencia desde Europa trae a estas costas informaciones y trascendidos que, cuando menos, deben calificarse de alarmantes.

Efectivamente, parecería que Bernie Ecclestone —propietario de Brabham— en representación de la Asociación de Constructores de Fórmula 1 está dispuesto a exigir para que la "troupe" se digne a competir en el autódromo municipal de la ciudad de Buenos Aires la friolera de 750.000 dólares, más los pasajes por vía aérea para los integrantes de todos los equipos (estimativamente unas 140 personas). Si a ello se suma el costo de organización, la cifra global supera los 6.500.000.000 de pesos.

Seguramente, siguiendo su tradicional política, el Automóvil Club Argentino no realizará ningún esfuerzo extra para realizar la carrera, pese a que es el único y total responsable de su organización. Es así probable que no se escandalice ante la virtual extorsión de los constructores —"o nos pagan lo que pedimos o no corremos", es la frase preferida de Ecclestone— y llegado el momento arrimará una abultada carpeta a los entes oficiales solicitando el correspondiente subsidio, sin percatarse de la inmoralidad que ello significa en la crítica situación por la que atraviesa el país.

La realidad es otra totalmente distinta: o bien el A.C.A. se aviene a financiar con fondos propios la carrera, poniendo al servicio de la misma sus estructuras comerciales —que las tiene y muy buenas, para otras funciones menos deportivas—, o de lo contrario el Gran Premio no se deberá llevar a cabo, pesando toda la responsabilidad en la paquidérmica institución de la avenida Del Libertador.

De mas estaría decir que una suspensión de esta competencia en la actualidad puede resultar fatal —como ocurre con el Gran Premio de Canadá anulado este año— ya que muy pronto surgirán postulantes a ocupar la fecha, dejando a Brasil como único organizador de pruebas puntables de Fórmula 1 en Sudamérica.

Pero no menos serios que éste, son los peligros latentes en un plazo mediato. Referente también a la Fórmula 1 esta la falta de una política coherente de promoción de pilotos que dejará a la Argentina sin representacion en el momento —cada vez más cercano— que Carlos Alberto Reutemann decida retirarse.

Mientras tanto Brasil no sólo tiene a los hermanos Fittipaldi y a Jose Carlos Pace en la máxima categoría mundial, sino que ya está preparando una nueva camada de pilotos, entre los que se destacan Alex Dias Ribeiro —señalado para remplazar a Emerson cuando éste se retire a fines de 1976— e Ingo Hoffman. Argentinos de la talla de Horacio Núñez, Carlos Jarque y Angel Guerra se debaten en la desesperanza ante la presidencia de ACA en una cuestion tan delicada y que le compete directamente como Automovil Club Nacional.

Inclusive Brasil mira más lejos aun y su mira está apuntada a arrebatarle a la Argentina la titularidad de la secretaría sudamericana de la Federacion Internacional del Automóvil —una virtual Confederación Sudamericana de Automovilismo— que en forma inexpresiva detenta el ACA desde hace cuatro años.

Para ello nuestros vecinos demuestran a cada paso su potencia económica y presentan hechos concretos que se contraponen a la ineficacia demostrada por la Argentina, a la que se encargó implementar el torneo Sudam y no sólo no lo hizo sino que le impuso todo tipo de trabas.

De perder ese baluarte, cosa que no está tan lejana como podrá suponerse, el mismo arrastrara inexorablemente la banca permanente que el Automóvil Club Argentino posee en representacion del continente en las asmbleas de la Federación Internacional del Automóvil. Llegado a ese punto la Argentina se habrá convertido, tristemente, en un satélite automovilístico del Brasil que ocupara la posición del liderazgo en Sudamérica que el país lució durante más de medio siglo.

Gran premio de T.N.

BUENOS AIRES, 23 (Télam). — El Automóvil Club Argentino anunció hoy la realización, entre el 2 y el 9 de noviembre, del XVII Gran Premio de Turismo Nacional "Argentina 78" que se disputará por caminos del centro y norte de nuestro país con un recorrido total de 2.173 kilómetros.

La competencia estará dividida en cuatro etapas, de acuerdo con el siguiente detalle: primera etapa (2/11/75), Santa Rosa (La Pampa) - San Rafael (Mendoza), 547 kilómetros; segunda etapa (4/11/75), San Rafael - San Juan - La Rioja, 576 kilómetros; tercera etapa (9/11/75), La Rioja - Villa Carlos Paz (Córdoba), 499 kilómetros.

Según manifestó el presidente de la comisión de carreras del A.C.A., Rafael Sierra, esta edición del Gran Premio ha sufrido los efectos lógicos que derivan de su adecuación a las actuales circunstancias económicas. "Hubiese sido de nuestro agrado —señaló Sierra— que este gran premio tuviera, como ediciones anteriores, un recorrido de entre 6 y 8.000 kilómetros. Sin embargo ello no es posible y estamos persuadidos de que con esta prueba de poco más de 2000 kilómetros abaratamos los costos de organización y participación, además de ahorrar consumo de combustible".

La innovación más importante en la reglamentación del G.P., se refiere al tema de las reparaciones a efectuar en las máquinas, durante el transcurso de la prueba. Las mismas solamente podrán ser realizadas por el piloto y el acompañante, lo que, en apariencia, nivela las posibilidades de los particulares con las de los integrantes de equipos oficiales, dado que estos últimos contaban con la felicidad de disponer de un verdadero "ejército" de mecanicos que les permitía, prácticamente, disponer de un coche nuevo en el inicio de cada parcial.

El plazo total con que contarán los participantes a lo largo del Gran Premio es de tres horas, a los que se sumarán 20 minutos más, pero penalizados.

Durante la reunión se anunció también la realización del Gran Premio de Turismo de Carretera, el que se efectuará por caminos de la Mesopotamia, restando dilucidar algunos detalles de su trazado que, en líneas generales, será similar al utilizado el año pasado.

Se constituyó un nuevo club de andinismo

Recientemente quedó concretada la constitución de un nuevo club dedicado a la práctica de deportes de montaña. Las actividades del "Club Andino Inca" se iniciaron el "Día del montañés", con un campamento en la zona de "La Crucesita", donde se izó por vez primera la bandera del nuevo club. Al día siguiente, dos grupos de andinistas, se informó, ascendieron los cerros Colorado y Negro, enclavados en la zona.

Todos aquellos deportistas que deseen informarse sobre las actividades de la nueva entidad, pueden hacerlo en Avellaneda 209, de ciudad, donde funciona provisoriamente la secretaría.

Postergan la pelea de Locche para el 18

BUENOS AIRES, 23. (Télam) — Fue postergada para el 18 de octubre prórimo la pelea que debían disputar el cuatro de ese mes, en el Luna Park, el ex campeón del mundo de los medio medianos livianos, Nicolino Locche y el estadounidense Jimmy Heair.

El anuncio fue hecho esta tarde por el promotor del Luna Park, Juan Carlos Lectoure, luego de recibir un cable de su representante en Nueva York, Dewey Fragetta, informándole que una lesión en el rostro de Heair le impide viajar en la fecha prevista.

Cabe señalar que en la revista especializada "Boxeo en todo el Mundo" editada en Nueva York por el periodista Flash Gordon se anuncia para el próximo sábado en Puerto Rico el combate entre Jimmy Heair y Esteban De Jesús. Habrá que esperar entonces para saber si la lesión del americano es real o fue una simple estratagema para efectuar los dos combates.

A raíz de esta postergación, Lectoure dispuso adelantar en una semana la pelea que por el título nacional de los plumas iban a sostener el 11 de octubre Carlos Martinetti y Oscar Méndez.

PRODE: Perspectivas

Concurso Nº 159

(28 de Setiembre)

Partido 1: River - San Martín de Tucumán

Estadística del Nacional: jugaron 6 partidos en total. River ganó 5 (17 goles). San Martín ninguno (5 goles) y 1 empatado. Local River: jugaron 3 partidos, todos ganados por River (11 goles). San Martín hizo 2 goles.

La estadística de este partido y su mayor experiencia, lo hacen terminante favorito a River. Pronóstico: gana local.

Ultimo partido entre ambos: en el Nacional 73, en Tucumán, ganó River 3-2.

Partido 2: Huracán - Vélez

Estadística: jugaron 86 partidos en total, Huracán ganó 33 (137 goles), Vélez 30 (126 goles) y 23 empates. Local Huracán: jugaron 42 partidos. Huracán ganó 22 (88 goles), Vélez 8 (45 goles) y 12 empates.

Dos equipos con capacidades parecidas. Ventajas para Huracán por la estadística y porque juegan en Patricios. Pronóstico: gana local.

Ultimo partido: Metro 73, 2da. rueda, en Patricios ganó Vélez 2-1.

Partido 3: Estudiantes de La Plata - Cipolletti de Río Negro

Estadística del Nacional: único partido entre ambos, el de 1973: en La Plata Estudiantes se impuso 1-0.

Aquí las posibilidades son casi terminantes a favor del local. Por mejor fútbol y por jugarse en La Plata. Pronóstico: gana Estudiantes.

Partido 4: Argentinos Jrs. - Alianza de S. Juan

Estadística del Nacional: primera vez que se enfrentan en estos torneos. Ventajas para Argentinos por jugarse este partido en la Capital Federal. Tiene más chance de triunfo. Pronóstico: gana local.

Partido 5: Atlético Tucumán - Boca Jrs.

Estadística del Nacional: se enfrentaron una sola vez en estos torneos: en el Nacional del 73, en la Bombonera, Boca ganó 4-2.

La condición de local de Atlético obliga a ponerle un doble a este partido, con ventaja para los boquenses. Pronóstico: empate y visitante.

Partido 6: Ferro - San Lorenzo

Estadística: jugaron 83 partidos en total. Ferro ganó 15 (97 goles), San Lorenzo 50 (181 goles) y 18 empates. Local Ferro: jugaron 41 partidos. Ferro ganó 8 (47 goles), San Lorenzo 24 (82 goles) y 9 empates.

Posibilidades parejas. San Lorenzo está en plan de formación. Ferro más ensamblado. Pronóstico: empate. Ultimo partido entre ambos: Metro 73, 2da. rueda: en Caballito ganó Ferro 3-1.

Partido 7: Belgrano de Córdoba - Unión de Santa Fe

Estadística del Nacional: primera vez que se enfrentan en estos torneos. Ciertas ventajas para Belgrano por ser local. Con todo, un doble por la mayor experiencia de Unión. Pronóstico: local y empate.

Partido 8: Independiente - Gimnasia Jujuy

Estadística del Nacional: se enfrentaron en 1970: Independiente ganó 2-1 en Jujuy y 5-2 en Avellaneda.

Otra vez netas posibilidades para el equipo local. Difícilmente pueda darse un resultado no favorable a Independiente. Pronóstico: gana local.

Partido 9: Chacarita - Rosario Central

Estadística: jugaron 60 partidos en total. Chacarita ganó 28 (99 goles), Central 21 (96 goles) y 11 empates. Local Chacarita: jugaron 30 partidos. Chacarita ganó 19 (57 goles), Central 5 (35 goles) y 6 empates.

Paridad de posibilidades. Pero corresponde un doble porque la estadística favorece a Chacarita como local. Pronóstico: local y empate.

Ultimo partido: Metro 73, 2da. rueda: Chacarita ganó 1-0 en San Martín.

Partido 10: Colón - Talleres de Córdoba

Estadística del Nacional: jugaron en el 74: Talleres ganó 1-0 en Córdoba y Unión 3-0 en Santa Fe.

Ahora las mayores posibilidades son para Unión, por ser local, pero la capacidad de Talleres impone un doble. Pronóstico: local y empate.

Partido 11: Juv. Antoniana Salta - Rácing

Estadística del Nacional: se enfrentaron una sola vez: en el Nacional de 1973, en Avellaneda, ganó Rácing 3-1.

Otro partido para doble. Más ventajas tiene el visitante, pero el local, por serlo, puede ser difícil rival. Pronóstico: empate y visitante.

Partido 12: Newell's - Atlanta

Estadística: jugaron 57 partidos en total: Newell's ganó 23 (84 goles), Atlanta 17 (61 goles) y 17 empates. Local Newell's: jugaron 29 partidos. Newell's ganó 17 (53 goles), Atlanta 6 (28 goles) y 6 empates.

Newell's es favorito por su condición de local y porque en Rosario la estadística lo favorece de modo terminante. Pronóstico: gana local.

Ultimo partido: Metro 73, 2da. rueda: Atlanta ganó 3-2 en Villa Crespo.

Partido 13: Témperley - Bmé. Mitre Posadas

Estadística del Nacional: primera vez que se enfretan en estos torneos. Otro partido para doble. Ventajas para Témperley, pero su nivel futbolístico no es tanto como para erigirlo en favorito absoluto. Pronóstico: local y empate.

CORREO ARGENTINO MENDOZA
Concesión Nº 228
Tarifa Reducida
Franqueo a Pagar
Concesión Nº 47/Dto. 8º

LOS ANDES

MENDOZA — Miércoles 24 de Setiembre de 1975 — Año XCIII — Núm. 31.052

Gimnasia enfrentará hoy al campeón, River

Gran atracción por el partido en el parque

Se disputará hoy la segunda fecha del torneo Nacional que organiza la Asociación del Fútbol Argentino.

En nuestra provincia el fixture asignó el enfrentamiento entre Gimnasia y Esgrima y River Plate. El sensacional encuentro se llevará a cabo en el estadio de Independiente Rivadavia, a partir de las 21.

La presentación de los "Millonarios" en Mendoza ha despertado una expectativa inusitada. Y es lógico debido a que el elenco de Núñez ostenta el título de campeón Metropolitano, halago que vino a conseguir luego de un largo peregrinaje a través del tiempo, que se extendió por 18 "interminables" años.

Para que la expectación reinante vaya en aumento, basta recordar que River Plate viene de batir en el superclásico (nueva denominación periodística del clásico mayor de nuestro fútbol) a Boca Juniors, dos a uno, en la propia "Bombonera".

Por su parte Gimnasia y Esgrima cayó vencido en la vecina provincia de San Juan ante Atlético de la Juventud Alianza, por dos a uno.

Es la de esta noche entonces una brillante ocasión para conseguir la rehabilitación tan ansiada por sus parciales y por Mendoza entera, sin distinción de banderías, como es costumbre en los nacionales. No habrá que olvidar, además, que en el actual campeonato Nacional solo participa un equipo representando a nuestra provincia.

De ahí la importancia para el "Lobo" mendocino de tener esta noche una actuación decorosa, al margen del resultado que se pueda producir. De esta manera se ratificarían los buenos antecedentes que el fútbol de Mendoza goza en el nivel nacional.

Un triunfo esta noche ante los "Millonarios" no solo significaría la rehabilitación mencionada sino que podría ser el punto de partida de un futuro promisorio. Lógicamente que para vencer hoy deberá mejorar el rendimiento en relación a la primera fecha. Máxime que enfrente tendrá un equipo de enorme jerarquía como es el campeón Metropolitano.

El elenco riverplatense tiene un arquero como Fillol que da la sensación de tener clausurada la valla; una línea de fondo donde el "Mariscal" Perfumo es el guía y el que regula su rendimiento; un mediocampo lleno de talento e inspiración en Juan José López, la serenidad, el toque y experiencia de Raimondo y la fuerza, marca y sacrificio de Merlo; y un ataque de velocidad y desborde en Pedro González y Más y el gol latente en la reciente adquisición, Leopoldo Jacinto Luque, convertido en el jugador más caro del fútbol argentino. Realmente, para ver.

Antonio Segundo Vergara: la seguridad en la línea de fondo. Prestancia, sapiencia. Gran rendimiento.

Los precios

La entrada general costará 70 pesos. General menores y damas, $ 30; adicional a platea numerada, $ 30.

Los socios de Gimnasia que estén al día en sus cuotas, abonarán el 50 por ciento del valor de la entrada general. En cambio los socios de Independiente pagarán el total de lo establecido. Los socios de ambos clubes ingresarán por avenida Las Tipas y se ubicarán en la tribuna cabecera norte.

Venta anticipada

Las entradas generales y plateas se venderán hoy de 9 a 13 en San Martín 1266 y en Rivadavia 24 se hará de 8 a 12.30.

Las boleterías en el estadio "Azul" se habilitarán a las 16, con la excepción de una sobre calle Boulogne Sur Mer que se abrirá a las 14. Las puertas de acceso serán abiertas a las 17.

Las boleterías y puertas de acceso a popular se ubicarán en calle Boulogne Sur Mer y en prolongación Rufino Ortega. Las que venderán plateas están instaladas en avenida Las Tipas. Allí también se expenderán para socios de Gimnasia. Además por avenida Las Tipas ingresarán plateístas, abonados, invitados especiales y poseedores de carnets de la Liga Mendocina de Fútbol y Círculo de Periodistas Deportivos.

Estas credenciales, con fotografía, ingresarán a platea baja sin numerar. Las sin fotografías, a popular. Las credenciales con fotografía y tarjeta adjunta especial a los lugares específicos de trabajo.

Preliminar

A partir de las 19.15, se enfrentarán en forma oficial las séptimas "A" de Gimnasia e Independiente.

Los equipos

Gimnasia y Esgrima: Reggi; Giardini, Vergara, Vicino y Haack; Velázquez, Ibáñez y Rico; Palavecino, Hallar y Letanú.

Banco: Lucero, Badía, Mesa, Gutiérrez, Genolet y Salguero.

Director técnico: Pedro Pablo Sará.

River Plate: Fillol; Comelles, Perfumo, Pena y H. López; J. J. López, Merlo y Raimondo; González, Luque y Mas.

Banco: Landaburu, Pasarella, Artico, Sabella y Bareiro.

Director técnico: Angel Amadeo Labruna.

Arbitro: Arturo Ithurralde.

Cancha: Independiente Rivadavia.

Horario: 21 hs.

Este es el conjunto de River Plate que obtuvo el título de campeón Metropolitano 1975. Lógicamente habrá dos ausencias obligadas: Morete y Alonso. El "Puma" transferido a España y el "Beto", conflictuado. Además, Artico, que aparece en la fotografía, estará en el banco de los suplentes.

Atlético San Martín juega hoy en S. Rafael

SAN RAFAEL. — Esta noche, a las 21.15, en cancha de Pedal, se enfrentarán el seleccionado sanrafaelino y el campeón de la presente temporada de la Liga Mendocina de Fútbol, el Atlético San Martín.

Con este difícil encuentro, comienza su preparación el combinado local, con miras a su próxima participación en el campeonato argentino, que comenzará a jugarse el 5 de octubre próximo. La presencia de San Martín, ha despertado interés, lo cual hace prever que una nutrida cantidad de público, concurrirá a presenciar el cotejo.

Mucha expectativa ha despertado esta primera presentación del seleccionado local, de reciente integración, y sobre el cual se cifran muchas esperanzas en lo futuro.

En este primer momento se han tenido en cuenta algunos de los valores que se vienen destacando en sus respectivos equipos para integrar el plantel. Pero creemos que en días más se tendrá que incorporar a otros, de los que hasta el momento no se ha hecho la más mínima mención, tal el caso del veloz puntero izquierdo Ramón Samaniego, el goleador del campeonato oficial, el centrodelantero Salvador Pérsico, y el volante derecho Juan Carlos Forti, que vienen cumpliendo brillante campaña y que no pueden quedar marginados.

El plantel del seleccionado sanrafaelino, está integrado por los siguientes jugadores: Eduardo Aníbal Tazare, Angel Pietrelli, Carlos César Sperdutti, de Pedal; Ramón Sánchez Saavedra, Carlos Rodríguez Jorge Alberto Pont, José Luis Lapuente, Rodolfo Giordano y Juan Carlos Ureta, de Huracán; Alberto Cano, Oscar Quiroga y Pedro Norberto Palazzo, de San Luis; Roberto Raúl González, de Deportivo Argentino; Luis Gómez, de Villa Atuel, y Carlos Antonio Estrella, de Las Paredes.

Torneos "Evita" finales de atletismo el 27

En la pista del club Y.P.F. se disputarán este fin de semana las finales provinciales de atletismo de las competencias nacionales infantiles "Evita", y juveniles "Hombre Nuevo". La actividad del sábado se iniciará a las 8.15 y la del domingo, a las 8.30.

El torneo "Ana de Castellani" en básquetbol

Se iniciará el próximo viernes el certamen de básquetbol "Ana Castellani". La programación inaugural tendrá los siguientes partidos: a las 20.30, Rivadavia vs. Agua y Energía; y a las 21.30, Andes Talleres vs. San Martín.

El domingo continuará el certamen con los siguientes encuentros: a las 17.30, San José vs. Atenas; y a las 18.30, Israelita Macabi vs. Anzorena.

Farmacias de turno en la región de Cuyo

PROVINCIA DE MENDOZA

Capital. — Hasta las 24: "Estación", Las Heras 698, Tel. 214226; "La Pirámide", San Martín 1699, Tel. 214395; "Fleming", Paso de los Andes 2304, Tel. 215301. Día y noche: "Colón", Colón esquina Belgrano, Tel. 244168 y 248508; "Díaz Martos", San Martín 846, Tel. 248416; "Mirábile", La Plata 232, Tel. 216103.

Policlínico Fleming: Teléfonos 241810 y 245792.
Hospital Central: Teléfonos 240063 y 245287.
Hospital Emilio Civit: Teléfonos: 250000 y 216320.
Hospital Ferroviario: Teléfono 252600.
Hospital El Carmen: Teléfonos 220279 y 220803.
Servicio Sacerdotal Nocturno: De 21.30 a 6.30. Tel. 255654.
Comando Radioeléctrico de la Policía: Teléfono 244444.

Godoy Cruz.—Hasta las 24: "El Cóndor", Alvarez Thomas 99, Tel. 222616; "Congreso", Tucumán 395, Tel. 248703; "La Salud", Paso de los Andes 2099. Día y noche: "Derqui", San Martín 639, Tel. 221110; "Curie", Tiburcio Benegas 715, Tel. 227500; "La Perla", Carril Sarmiento 1670, Tel. 226082.

Las Heras. — Hasta las 24: "Del Norte", San Miguel 610, Tel. 251875; "Coronel Díaz", Coronel Díaz 348, Tel. 214689. Día y noche: "Real", San Miguel y Burgos, Tel. 251589.

Guaymallén. — Hasta las 24: "Lillian", Dorrego 435, Tel. 290996. Día y noche: "Samaritana", Berutti 241, Dorrego; "Belgrano", Godoy Cruz 1204, Tel. 258821; "Santa Ana", Pedro Molina 925, Tel. 259197; "Fadelli", Libertad 775, Tel. 261601; "Rodeo", Carril Nacional 6699, Rodeo de la Cruz, Tel. 17.

San Martín. — Hasta las 24: "Del Siglo", Alem 113, Tel. 21405. Día y noche: "Argentina", 25 de Mayo y Gutiérrez, Tel. 21218.

Luján de Cuyo. — Día y noche: "Berazategui", S. Peña y Taboada, Tel. 980729

Maipú. — Día y noche: "Gil", San Martín 124, T. 972212.

Gutiérrez. — Hasta las 24: "Del Carril". Día y noche: "Rawson", Maza y Fleming, Tel. 972335.

Junín. — Día y noche: "Del Pueblo", Mitre 234, Tel. 8.

Rivadavia. — Día y noche: "San Martín", San Isidro 659, Tel. 42057.

La Paz. — Día y noche: "Cuesta", Sarmiento y San Martín, Tel. 21.

Tunuyán. — Día y noche: "Sáenz", San Martín 970, Tel. 2019.

Tupungato. — Día y noche: "San José", Belgrano 598, Tel. 4.

La Consulta. — Día y noche: "Virgen de Luján", Ejército de los Andes 450, Tel. 28.

Villa Atuel. — Día y noche: "Tonn".

San Rafael. — Día y noche: "Americana", Avenida Mitre 43, T. 21592; "Zorrilla", Avellaneda 87, T. 21178.

Malargüe. — Día y noche: "San Antonio", San Martín 530, Tel. 47.

General Alvear. — Día y noche: "Española", Avenida Alvear Oeste 198, Tel. 2146.

PROVINCIA DE SAN JUAN

Capital. — Hasta las 24: "Navarro", Ramón Franco 2638; "La Fraternal", Mendoza 143 Norte, Tel. 25305; "Independencia", Jujuy 197 Sur, Tel. 25555; "Suiza", Boulevar Sarmiento 580. Día y noche: "Trinidad", Mendoza 1302 Sur, Tel. 26113; "San Miguel", Ceresetto y San Miguel; "Del Mercado", B. Luna 24, Norte; "Central", General Acha y Avenida San Martín, Tel. 22589.

Pocito. — Día y noche: "De Luján", Ingeniero M. Zalazar s-n., Tel. 69.

Caucete. — Día y noche: "Carvajal", Boulevar Sarmiento 353, Tel. 61025.

25 de Mayo. — Día y noche: "Balmaceda".

Jáchal. — Día y noche: "Jáchal".

Albardon. — Día y noche: "Luna".

PROVINCIA DE SAN LUIS

Capital. — Día y noche: "La Facultad", Junín 858; "San Martín", San Martín 500, Tel. 2031; "Avenida", Pedernera 1247, Tel. 3440; "Suárez", Estado de Israel 2185.

Ciudad de Mercedes. — Día y noche: "El Aguila", Pedernera 401, Tel. 1056; "San Roque", Avenida 25 de Mayo 589, T. 1392; "Rola", Avenida Mitre 1700, T. 1373.

Entusiasmo en el arribo de los millonarios

Aspectos de la llegada de River Plate en El Plumerillo. A la izquierda, el técnico Angel Labruna recibe el saludo de los simpatizantes "Millonarios". En el centro, en primer término se observa a Fillol y a Roberto Perfumo. Este, agradece con la mano el saludo del numeroso público que se hizo presente en la estación aérea. A la izquierda, el micro que trasladó a la delegación visitante hasta el hotel, es rodeada por gran cantidad de gente que requería autógrafos a los jugadores.

Ayer, a las 15.45, arribó la delegación de River Plate, que por la segunda fecha del torneo Nacional 1975, enfrentará en cancha de Independiente Rivadavia a Gimnasia y Esgrima. Numeroso público concurrió a recibir y ovacionar a los campeones del reciente Metropolitano. Indudablemente que los "Millonarios", por lo hecho este año, representan un positivo polo de atracción futbolística y ello quedó demostrado en El Plumerillo.

Fueron muchos los simpatizantes que ayer concurrieron a la estación aérea. Al arribo de la máquina y cuando comenzaron a descender los hombres del campeón, el público invadió la pista y se sucedieron los abrazos, pedidos de autógrafos en los más diversos papeles, camisetas riverplatenses y fotos. Estuvieron presentes también, todos los medios informativos de nuestra ciudad, requiriendo opiniones, que jugadores y técnicos, respondieron apresuradamente.

Directivos de Gimnasia y Esgrima, recibieron a la delegación porteña. En representación del "Lobo", estuvieron los señores Bernardo Schraiber, Gabriel Guzzo, Marcelo Marguerettaz e Inca Pascual Sayanca. También se hicieron presentes por Independiente Rivadavia, los señores Jorge Nanclares y Guillermo Sáez y por Deportivo Maipú, Luis Angelini y Pascual Ana. Todos ellos, dieron la bienvenida a los visitantes.

En la foto de la izquierda, se puede apreciar a Oscar Roberto Muñoz recibiendo el saludo de familiares y admiradores. El hábil jugador nos dijo de su alegría de estar en un gran club como es River Plate. A la derecha, Fillol y Perfumo, son rodeados por muchos chiquilines, que en cualquier papel, foto o camiseta riverplatense, solicitaban autógrafo.

Con muchos aplausos fue recibida la presencia de Hugo Cirilo Mémoli y Oscar Roberto Muñoz, dos mendocinos recientemente incorporados a River a préstamo hasta fin de año. Ambos debutaron el domingo en tercera división. Mémoli nos dijo, mientras recibía, al igual que Muñoz, abrazos y felicitaciones de familiares y amigos: "Estoy muy contento. Me han recibido muy bien y espero responder con acierto para dejar bien sentado al fútbol de Mendoza". Muñoz expresó: "Estoy conforme. Creo que frente a Boca jugué en forma aceptable. Me siento cómodo en River, donde he encontrado muy buenos compañeros".

Mientras tanto, todos los jugadores riverplatenses eran asediados por los simpatizantes que aparecían por todas partes. Algunos, como J. J. López y Fillol, buscaron apresuradamente el micro que los trasladaría al hotel. Otros, como Luque, firmaban autógrafos a discreción. El santafecino mientras se desprendía de muchos chiquilines que lo rodeaban, comentó: "Estoy pasando una de las alegrías más grandes de mi vida futbolística. Espero responder a los deseos y confianza de los directivos de River". Roberto Perfumo, por su parte, expresó su satisfacción por encontrarse nuevamente en Mendoza, a la que admira y estima mucho y reconoció que el partido frente a Gimnasia será difícil".

El técnico Angel Lagruna, acaparó también la atención de los aficionados. Mientras se desplazaba en forma rápida, nos dijo con respecto al partido de hoy: "River viene a ganar. Sin especulaciones. Hay hombres y planes para ello. Solamente deseamos dar un buen espectáculo". Con referencia a Mémoli y Muñoz, acotó: "Son nuevos todavía. Han jugado un solo partido en tercera, en un medio que les es desconocido. Tienen condiciones y los observamos atentamente".

Una nutrida caravana de automóviles acompañó al micro que trasladó a los visitantes hasta el hotel Balbi, donde quedaron alojados. Preside la delegación el señor Julio Paoletta y la integran como jugadores Fillol, Bareiro, Landaburu, J. J. López, Raimondo, Merlo, Perfumo, Pedro González, Más, Pena, Comelles, Artico, Héctor López, Luque, Pasarella y Sabella. Director técnico Angel Labruna.

Como ya se ha dicho, viajaron también Hugo Cirilo Mémoli y Oscar Roberto Muñoz, pero no integrarán el plantel que hoy enfrentará a Gimnasia y Esgrima. Fueron autorizados a permanecer con sus familiares, por lo que no fueron concentrados.

Sesionó anoche el consejo de la Liga

Hubo reunión anoche en la Liga Mendocina de Fútbol con la asistencia de trece consejeros.

Antes de iniciarse la sesión, se recibió a una delegación de maestras de la escuela para no videntes "Helen Keller", a cuyas integrantes el presidente de la Liga Mendocina, señor Francisco Coccioni, les hizo entrega simbólicamente de la donación de elementos de trabajo y alimentos para los alumnos de esa escuela.

Al Ateneo de las Divisiones Inferiores, mediante un proyecto, aconsejó se designe como preliminaristas del campeonato provincial, a los campeones de divisiones inferiores de la Liga Mendocina de Fútbol. El consejo dispuso que esta inquietud sea estudiada por el consejo de presidentes de las ligas del interior de la provincia.

El presidente de la Liga Mendocina de Fútbol, declaró oficialmente campeón mendocino de primera "A" por la temporada 1975 al Atlético San Martín, luego de tenerse conocimiento del rechazo de los recursos de apelación presentados al Consejo Federal por los clubes Independiente Rivadavia, Argentino y Gutiérrez, ante el fallo del tribunal de penas de la Liga Mendocina no dando lugar a protestas de puntos contra San Martín.

El consejo directivo consideró la renuncia presentada por el consejero Enrique Di Filippo. Resolvió finalmente rechazarla y facultarse a la Presidencia para que lo entreviste y luego invitarlo a reincorporarse al consejo directivo. El club Gimnasia y Esgrima, a través de su comisión de inferiores, hizo entrega de una plaqueta a la Liga Mendocina de Fútbol en la cual felicita a este organismo por haber creado el Ateneo de las Divisiones Inferiores.

Habrá motocross el domingo 28 en Maipú

El domingo, a partir de las 15, en el circuito "Alfredo L. Pietrasanta", del departamento Maipú, se disputarán competencias de motocross, a total beneficio de la cooperadora policial de la Unidad Regional IV de ese lugar. Las competencias corresponden a la tercera fecha del primer campeonato mendocino de la especialidad.

Guaymallén y Argentino en un amistoso

El domingo próximo a las 16, jugarán un partido amistoso los equipos superiores de Deportivo Guaymallén, campeón de primera "B" y Atlético Argentino, recientemente clasificado para participar en el Regional 1976.

El encuentro se disputará en el campo de juego de los Italianos en Rodeo de la Cruz y por tal motivo, Deportivo Guaymallén cita a los jugadores de su plantel superior para mañana jueves a las 17.

El caso Alonso: informes

BUENOS AIRES, 23. (Télam). — "Existe una convención colectiva de trabajo que tiene obligaciones y derechos. Si Alonso está dentro de éstos, será defendido por agremiados; de lo contrario deberá pelear por su cuenta", declaró hoy a Télam el secretario gremial de Futbolistas Argentinos Agremiados, Héctor Catoira.

Por su parte, la comisión directiva de River Plate resolvió solicitar el dictamen del abogado del club, doctor Galeano. Después se procederá de acuerdo a éste.

La comisión directiva "Millonaria" estuvo anoche reunida hasta horas de la madrugada. Se discutió el caso de Norberto Alonso, quien no jugó contra Boca, aduciendo estar lesionado, pero, según trascendió, el informe del médico Héctor Melito echaría abajo la disculpa.

Neumáticos
IMPERIAL CORD
Cámaras, cubiertas
y materiales de recauchutaje
STOCK PERMANENTE
VENTA AL GREMIO
JULIO A. LEMOS 3370
Tel. 215652
MENDOZA (Ciudad)